



▼ *Polêmica*

MP vê
'indícios de
irregularidades'
e aprofunda
apuração da
troca do clube
da Rigesa por
8 terrenos em
Valinhos

PÁGINA 03

Falta de
energia e pane
em gerador
deixaram a UPA
de Valinhos no
escuro por 40
minutos

PÁGINA 04



▼ *PROGRESSO*

SP anuncia pacote com 3 mil moradias
em Valinhos, Vinhedo e Louveira junto
com projeto do trem intercity

▶ PÁGINA 05

Clima

SÁBADO 07/02

MIN 18° MAX 29°

DOMINGO 08/02

MIN 19° MAX 24°

▶ Paulínia inaugura
nova unidade
escolar no bairro
Patropi

PÁGINA 08

Univesp lança Vestibular
2026 com lista de polos
na região de Campinas e
1,4 mil vagas disponíveis

PÁGINA 16



www.vv8.tv.br

DANIEL LOIOLA
Designer / Webmaster

GUILHERME BUSCH
Jornalista/CoordenadorConteúdo

Rua Espanha, 145 • Vila Bressani • Paulínia • São Paulo • Telefone (19) 3829-0123
redacao@tribunavalinhense.com.br • www.tribunavalinhense.com.br

Os artigos assinados são de responsabilidade de seus autores e não representam necessariamente a opinião do jornal A Tribuna Valinhense

► em off



NO ESCURO

O apagão na UPA na última quinta-feira rendeu muito estresse entre figuras de destaque do governo do prefeito Franklin Duarte de Lima em Valinhos.

PLANO B

Além do fato em si, que nunca deveria ter acontecido, a falta de um plano B efetivo para o caso de emergência como a falta de energia, mostra que o atendimento de saúde poderia ser tratado com um pouco mais de carinho pelo poder público.

GERADOR

Um servidor disse à coluna que até havia um gerador de prontidão na unidade de saúde. Mas, quando ele precisou ser acionado, não funcionou. O problema: estava sem o motor. Isso mesmo. O motor tinha sido levado para conserto e não foi colocado de volta.

SEM MOTOR

Fica a pergunta: o que é pior? Não ter um gerador? Ou ter um gerador sem motor que não vai funcionar quando for preciso? Infelizmente a Prefeitura não

respondeu ao questionamento da reportagem para esclarecer isso.

RADICALIZOU

Antes de saber que o gerador da UPA estava sem motor, o prefeito Franklin resolveu endurecer o discurso na semana e marcar posição junto à ala mais conservadora e ideológica do PL — eleitorado que teve papel decisivo em sua vitória nas urnas em 2024.

PSD

Desde as informações sobre sua possível filiação ao PSD, comentários nos bastidores políticos indicam que Franklin nunca teria, de fato, se identificado integralmente com o PL. Uma eventual mudança de partido reforçaria a percepção de que seu perfil político estaria mais próximo do centro do que da direita conservadora.

MARIELLE VIVE

não faltou tema simbólico para esse reposicionamento: o acampamento Marielle Vive, ligado ao MST. Após o anúncio de que o governo federal pretende comprar a área ocupada para regularizar a situação das famílias,

Franklin reagiu com um decreto declarando de utilidade pública áreas rurais no entorno da Serra dos Cocais, com o objetivo de impedir a negociação. E gravou um vídeo com falas duras contra o MST e a postura do governo federal.

DECRETO

A medida abrange seis propriedades: Sítio Lajeado, Fazenda Eldorado (ou Granja Eldorado), Sítio Trombetta, remanescente da Fazenda Bela Aliança, Chácara São Patrício e um imóvel no Bairro Eldorado.

REBULIÇÃO

A possível mudança de partido do prefeito Franklin continua causando rebulição entre aliados ligados ao partido e ao grupo do prefeito.

ESQUECERAM DE MIM?

A nota emitida pelo PL negando que Franklin tenha intenção de deixar a legenda pegou algumas pessoas de surpresa. Pelo menos dois aliados, considerados “de primeira hora”, não teriam sido consultados sobre a publicação. O “esquecimento” irritou a dupla e gerou pedidos de explicação.

CIÛMIES

Além disso, independente da mudança, ou não, de partido, a proximidade recente de Franklin com Carlos Sampaio e Guilherme Campos já vinha deixando uma parte do pessoal do PL com ciúmes. “Irritante”, disse uma pessoa que definiu esse sentimento à coluna.

INTRIGANTE

Outro fato ainda intriga os valinhenses que costumam acompanhar os desdobramentos políticos mais de perto. O pessoal da “bolha”. O silêncio de Franklin sobre esse assunto. O prefeito ainda não se pronunciou. E tem sido cobrado por isso.



OPINIÃO
LUCAS GABRIEL PEREIRA
POR
ADVOGADO

Orelha: o cão fenômeno

Zeitgeist (estes são os tempos.). Às vésperas da Copa do Mundo o Brasil descobriu seu novo talento: Orelha, o cão fenômeno. – E você achando que Breno Bidon (Corinthians) e o menino Hendrik (Lyon) seriam convocados? – Não! O novo talento é “Orelha”! Seu treinador na base dizia que ele era um ponta-esquerda que cortava para dentro e chutava pro gol; que tinha bom drible; Carlo Ancelotti atento o convocou para a seleção brasileira. Saiu da escalação da seleção brasileira contra a seleção de Marrocos e lá está “Orelha”. Orelha é o líder sensação do momento; nas playlists de spotify e deezer só dá #OrelhaNesles. A torcida deposita em Orelha as esperanças do hexa!

Iniciamos o mês de fevereiro de 2026 com dezenas de milhares de brasileiros indo às ruas em protestos contra a morte do Cão Orelha, vítima de violência e maus tratos no estado de Santa Catarina – em janeiro p.p.

De cortes ao programa de cotas ao ensino superior ao aumento do número de meretrizes de luxo, conhecidas como Sugar Baby ou Sugar Daddy, passando pela violência contra o Cão Orelha, o noticiário de Santa Catarina vem ganhando espaço na cena nacional. O portal ND+ [<https://ndmais.com.br/comportamento/sc-tem-mais-de-154-mil-sugar-daddies-com-renda-de-r-86-mil/>], acessado em 03.02.2026.] em 14.01.p.p, noticiou que há mais 154 mil Sugar Daddy no r. estado recebendo mais de 80 mil reais mensal. Se continuar nesse ritmo o Nobel é nosso, não?

Enquanto burocráticos e políticos divergem sobre como diversificar a economia dos estados da federação (26 estados + 1 Distrito Federal), Santa Catarina vem ganhando destaque: de violência contra animais à acompanhantes de luxo, dentre outros.

Vencemos! Precisamos reconhecer nossa bancarrota civilizatória.

De estado fornecedor de pescados e frutos do mar, para estado promotor das sugar baby. E isso tudo no estado que realiza um dos maiores congressos evangélicos da denominação das Assembleias de Deus, na cidade de Camboriú.

A violência no Brasil é endêmica. Da violência de gênero, sexual, patrimonial-financeira contra as mulheres, aos maus-tratos contra animais e violência religiosa; da violência do crime organizado, das polícias e das milícias; da violência de classe promovida pelas sucessivas antirreformas liberais (reformas da Previdência e

do Trabalho implantadas pelo consórcio petucano[Neologismo do sociólogo Gilberto Felisberto Vasconcellos para a união do continuísmo dos governos tucano + petista = petucano.]), a violência grassa o tecido social brasileiro. A essa altura do campeonato seria demais perguntar que evangelho é esse que as igrejas no Brasil vêm pregando ante esse cenário de desesperança?

“É que o sagrado se tornou hilário”, cantou o poeta e músico cristão Marcos Almeida (sagrado). Não só hilário, se instrumentalizou para se tornar mecanismo de poder nas mãos de pastores e líderes religiosos que mercadejam-no em troca de poder/dinheiro/status/likes; o Sagrado se tornou fintech e abocanhou a dignidade dos aposentados, conforme as notícias de participação de megas igrejas evangélicas no escândalo investigado na CPI do INSS; o Sagrado se tornou fast food; o Sagrado castrou a iracúndia santa dos cristãos contra as mazelas e injustiças socio estruturais.

Esse Sagrado é capaz de mobilizar dezenas de milhares de cidadãos contra a violência dispendida contra o Cão Orelha; de mobilizar legião de fãs na caminhada de MG à Brasília contra a condenação do ex inquilino do Planalto Central, tal como mobilizou périplos da seita lulopetista no entorno da sede da Polícia Federal de Curitiba, onde o presidente estava preso. Esses são os “tempos líquidos” que Zygmunt Bauman alertava em sua sociologia. Enquanto isso, a escala 6x2 e a revogação da antirreforma trabalhista aguardam sua vez na fila de prioridades. Enquanto isso, o Brasil continua tendo o 2º pior salário mínimo da América Latina; vencemos a Nicarágua e perdemos para Venezuela e Argentina.



Lucas Gabriel Pereira

Advogado, especialista em “Direito Municipal – ética e efetivação em direitos fundamentais” pela FDRP (USP)

Trecho de documento que integra o Processo Preparatório de Inquérito Civil do Ministério Público de Valinhos

MPSP MINISTÉRIO PÚBLICO
DO ESTADO DE SÃO PAULO

Promotoria de Justiça de Valinhos

ABNT NBR 14653-1 ou de consulta a profissional habilitado junto ao CRECI.

CONSIDERANDO o alto vulto da permuta, uma vez que as áreas públicas foram avaliadas em R\$ 37.479.248,36 e que a área do Clube ADC Rigesa foi avaliado em R\$ 38.212.773,27.

CONSIDERANDO que, em março de 2017, a empresa PRI Empreendimentos Imobiliários Ltda. adquiriu a propriedade imóvel de 13.969,06ms² da Rigesa, Celulose, Papel e Embalagens LTDA; pelo valor de R\$ 7.596.334,81 (valor venal R\$ 12.087.589,64), conforme Escritura de Venda e Compra registrada no Livro 905, FLS. 011/018 1º Traslado no 4º Tabelião de Notas de Campinas (fls. 98/106).

CONSIDERANDO, portanto, que apenas oito anos depois, a PREFEITURA DE VALINHOS realizou a permuta de áreas públicas pelo mesmo imóvel, agora "avaliado" em R\$ 38.212.773,27, ou seja, por valor 05 vezes superior ao valor pelo qual foi adquirido pela empresa PRI Empreendimentos Imobiliários Ltda.

CONSIDERANDO, assim, que há indícios de sérias irregularidades na realização da permuta de imóveis, dada a diferença no valor das avaliações e preço de mercado.

CONSIDERANDO, que, caso demonstrada a subavaliação dos imóveis municipais ou supervalorização do imóvel particular, restará caracterizado ato de improbidade administrativa que resultou em danos ao erário, nos termos do art. 10 da Lei n. 8.429/1.992.

RESOLVE instaurar o presente PROCEDIMENTO PREPARATÓRIO DO INQUÉRITO CIVIL para apurar os fatos acima narrados. Em consequência, determina-se as seguintes providências e diligências:

1. Anote-se a evolução do procedimento no SIS MP;

2. Oficie-se ao Cartório de Registro de Imóveis de Valinhos, para que encaminhe a matrícula atualizada dos imóveis registrados

A investigação do Ministério Público sobre a permuta de áreas entre o Clube ADC Rigesa e a Prefeitura de Valinhos entrou em uma nova etapa. Após a análise preliminar da denúncia apresentada, a Promotoria de Justiça decidiu, no final de 2025, converter a chamada "notícia de fato" em Procedimento Preparatório de Inquérito Civil, sinalizando que os indícios levantados são considerados consistentes e exigem aprofundamento técnico e jurídico para apuração de possíveis irregularidades, eventual prejuízo ao erário e responsabilidades de agentes públicos. De acordo com os autos, a representação aponta falhas formais, divergências relevantes nas avaliações imobiliárias e questiona a legalidade da permuta autorizada pela Lei Municipal nº 6.722/2025, sancionada durante a gestão do prefeito Franklin Duarte de Lima (PL). A operação envolveu a troca de uma área privada pertencente ao clube, com cerca de 19 mil metros quadrados,

avaliada oficialmente em R\$ 38,2 milhões, por oito imóveis públicos, que somam aproximadamente 47,5 mil metros quadrados e foram avaliados pela própria Prefeitura em R\$ 37,4 milhões. A diferença de valores, de cerca de R\$ 800 mil, seria paga pelo município. Entretanto, segundo o denunciante — que solicitou expressamente o sigilo de sua identidade por temer represálias —, avaliações independentes realizadas por corretores imobiliários indicariam que os imóveis públicos cedidos na permuta teriam valor de mercado próximo a R\$ 51,6 milhões, o que representaria uma diferença superior a R\$ 14 milhões em relação aos valores oficiais utilizados no processo. Em trecho do despacho do MP, o promotor Tatsuo Tsukamoto afirma que a empresa PRI Empreendimentos Imobiliários, de Tadeu Felício Bragante, adquiriu o imóvel de 13.969,06ms² da Rigesa por R\$ 7.596.334,81 (valor venal R\$ 12.087.589,64), conforme Escritura de Venda e Compra registrada no Livro 905, FLS.

011/018 1º Traslado no 4º Tabelião de Notas de Campinas (fls. 98/106). Além disso, disse o promotor, apenas oito anos depois, a PREFEITURA DE VALINHOS realizou a permuta de áreas públicas pelo mesmo imóvel, agora "avaliado" em R\$ 38.212.773,27, ou seja, por valor 05 vezes superior ao valor pelo qual foi adquirido pela empresa PRI Empreendimentos Imobiliários Ltda. "CONSIDERANDO, assim, que há indícios de sérias irregularidades na realização da permuta de imóveis, dada a diferença no valor das avaliações e preço de mercado. CONSIDERANDO, que, caso demonstrada a subavaliação dos imóveis municipais ou supervalorização do imóvel particular, restará caracterizado ato de improbidade administrativa que resultou em danos ao erário, nos termos do art. 10 da Lei n. 8.429/1.992. RESOLVE instaurar o presente PROCEDIMENTO PREPARATÓRIO DO INQUÉRITO CIVIL para apurar os fatos acima narrados", afirma Tatsuo.

▶ NA MIRA

MP vê 'indícios de irregularidades' e aprofunda apuração sobre permuta do clube da Rigesa por 8 terrenos em Valinhos

Promotoria converte denúncia em procedimento preparatório de inquérito civil e requisita perícia do CAEX para avaliar valores de mercado dos imóveis envolvidos

Perícia técnica

Essa discrepância foi determinante para o avanço da apuração. Conforme o procedimento instaurado, o promotor responsável determinou a realização de diligências técnicas, incluindo o encaminhamento do caso ao CAEX (Centro de Apoio à Execução), órgão do Ministério Público responsável por perícias especializadas. O objetivo é apurar os valores reais de mercado das áreas envolvidas na negociação. Outro ponto destacado na decisão é a chamada "recompra indireta" de uma área pública situada dentro do terreno da ADC Rigesa. Consta nos autos que, em 2018, o município vendeu 5.227,60 metros quadrados de vias públicas localizadas no local por cerca de R\$ 5,3 milhões, ao valor de R\$ 1.022,40 por metro quadrado. Já na permuta realizada em 2025, essa mesma área teria sido readquirida de forma indireta por aproximadamente R\$ 12 milhões, com valor de R\$ 2.312,06 por metro quadrado, o que representa uma valorização de 126% em sete anos, sem que haja, segundo a denúncia, justificativa técnica clara nos documentos analisados.

A representação também aponta falhas formais no processo de avaliação, como a ausência de ART (Anotação de Responsabilidade Técnica), documento obrigatório para a

validade de laudos dessa natureza. Para o Ministério Público, a inexistência de critérios técnicos formalizados fragiliza a legalidade do procedimento e reforça a necessidade de investigação aprofundada.

Empresário

Segundo a denúncia, o beneficiário direto da operação seria o empresário Felício Tadeu Bragante, proprietário da empresa Residencial Anhumas Ltda. e dono da área da antiga Rigesa, localizada na região central de Valinhos. O denunciante também relata que o mesmo empresário mantém contrato de locação com o município referente ao prédio do antigo COC, onde funcionam cinco secretarias municipais, com custo mensal aproximado de R\$ 93 mil.

Ainda de acordo com a representação, em 2025 o empresário recebeu indenização de R\$ 8,7 milhões pela desapropriação de outra área, sob a justificativa de implantação de uma via pública. Especialistas ouvidos pelo denunciante, no entanto, sustentam que a abertura dessa via seria obrigação legal do empreendedor responsável pelo empreendimento no local. Apesar disso, o valor pago foi significativamente inferior aos R\$ 27 milhões inicialmente propostos em 2022, durante a gestão anterior, para a mesma desapropriação.

Pedido

Na representação, o denunciante solicita que o Ministério Público apure a regularidade da permuta, verifique a correção das avaliações imobiliárias, identifique eventuais práticas de superfaturamento, favorecimento indevido e prejuízo ao erário, além de analisar a possibilidade de configuração de ato de improbidade administrativa. O pedido inclui a preservação do anonimato, justificada pelo receio de retaliações políticas e pessoais no município.

Com a conversão da notícia de fato em Procedimento Preparatório de Inquérito Civil, o Ministério Público passa a reunir elementos técnicos e jurídicos para decidir sobre a eventual instauração formal de um inquérito civil, que poderá resultar em ações judiciais, recomendações administrativas ou outras medidas cabíveis.

Documentação

No despacho que determinou o avanço da investigação, o promotor de Justiça também ressaltou a necessidade de obtenção de documentos essenciais para a análise do caso. Foram requisitadas formalmente à Prefeitura de Valinhos informações e peças técnicas relacionadas às avaliações dos imóveis, incluindo os documentos que fundamentaram os valores atribuídos às áreas.

Valinhos realiza Dia D de vacinação contra sarampo e febre amarela neste sábado (7)

As unidades básicas de saúde Vila Santana, Parque Portugal e Jardim Maracanã, em Valinhos, estarão abertas neste sábado (7) das 8h às 17h, para o Dia D de Mobilização contra o sarampo e a febre amarela.

Quem precisar atualizar a caderneta pode procurar uma das três unidades básicas de saúde para ficar em dia com o calendário vacinal.

O Estado de São Paulo confirmou dois casos até dezembro do ano passado.

O último caso confirmado de sarampo no estado é de um indivíduo de 27 anos, do sexo masculino, não vacinado, residente na Capital e com histórico de deslocamento internacional. Surto de sarampo em países como Estados Unidos e Canadá, destinos muito procurados por brasileiros para viagens internacionais, estão entre os motivos para a intensificação da vacinação no Brasil.

O período de dezembro a maio é o mais favorável à transmissão da febre amarela. Casos confirmados em humanos e em primatas não humanos, principalmente os macacos, e o período de férias escolares, em que aumentam as viagens nacionais e internacionais, tornam o ambiente para transmissão ainda mais favorável para a dispersão do vírus.

Serviço

Horário: das 8h às 17h
UBS Vila Santana - Avenida Brasil, 144

UBS Parque Portugal - Rua Abrantes, 550

UBS Jardim Maracanã - Rua Prof. Maria de Camargo, 2



Fachada da UPA de Valinhos, que ficou totalmente às escuras na noite da última quinta-feira: nem o gerador funcionou

SAÚDE

Falta de energia deixa UPA de Valinhos às escuras por cerca de 40 minutos

Relato de paciente aponta paralisação de atendimentos e procedimentos na noite de sexta-feira; unidade teria gerador, que não funcionou

A Unidade de Pronto Atendimento (UPA) de Valinhos ficou completamente sem energia elétrica na noite da última quinta-feira (ontem), por volta das 21h, segundo relato de um paciente que estava no local aguardando atendimento.

A interrupção teria durado cerca de 30 a 40 minutos, período em que a unidade permaneceu às escuras e os atendimentos foram interrompidos. O ambiente ficou agitado e houve correção de funcionários logo que houve o incidente.

De acordo com o paciente, que procurou a reportagem da Tribuna, a queda de en-

ergia deixou o ambiente totalmente sem iluminação, causando apreensão entre pacientes e servidores. Procedimentos e atendimentos em andamento teriam sido paralisados até o restabelecimento da energia elétrica.

Ainda segundo o relato, servidores da própria unidade informaram que a UPA possui um gerador de energia para situações de emergência, mas não souberam explicar o motivo pelo qual o equipamento não entrou em funcionamento durante o apagão.

Situações como essa representam riscos significativos tanto para os pacientes quanto para os profissionais de saúde. A falta de en-

ergia em uma unidade de urgência pode comprometer atendimentos médicos, o uso de equipamentos essenciais, a administração de medicamentos, além de aumentar o risco de acidentes e dificultar a atuação das equipes em momentos críticos.

A reportagem procurou a Prefeitura de Valinhos, que administra a UPA, para esclarecimentos sobre o ocorrido, o funcionamento do gerador e as medidas adotadas para evitar que episódios semelhantes voltem a acontecer.

Até o fechamento desta edição, não houve resposta. Se isso acontecer, o conteúdo será atualizado na internet.

OPINIÃO

POR
CAROLINE MARCHESIN
ADMINISTRAÇÃO DE EMPRESAS

O equilíbrio que sustenta a liderança

O líder não é o mais técnico nem o mais empático. É aquele que entrega resultados sem perder pessoas no caminho. Durante muito tempo, falamos de liderança como uma escolha entre dois extremos: cobrar ou cuidar. Performance ou pessoas. O problema é que essa divisão é falsa. Pressionar até bater a meta pode

exigência com alto cuidado. Eles cobram, dão feedbacks difíceis e tomam decisões duras, sem abrir mão do respeito, da escuta e da intenção real de desenvolver pessoas. Não aliviam a barra, mas também não desumanizam. Comprometer-se com resultados não significa abrir mão da compaixão. Liderança é cobrar com clareza, cuidar com respeito e



funcionar no curto prazo, mas cobra um preço alto. Cuidar sem direcionar preserva o clima, mas fragiliza a entrega.

Pesquisas com dezenas de líderes mostram que liderança eficaz nasce do equilíbrio entre dois eixos: foco em resultado e cuidado genuíno com as pessoas. Quando esses eixos se cruzam, surgem quatro perfis claros. Há líderes duros, orientados à meta, que geram desgaste e rotatividade. Há líderes excessivamente complacentes, que evitam conflito e perdem tração. Há também aqueles que falham nos dois, nem entregam, nem engajam.

O quarto perfil é o mais raro e o mais sustentável: líderes que combinam alta

entender que resultados só se sustentam quando as pessoas permanecem inteiras.



Caroline Marchesin

Administração de empresas, Pós graduada em Finanças e Controladoria pelo Senac SP
ARTIGO DE OPINIÃO



O governador Tarcísio de Freitas, no Palácio dos Bandeiras, durante a solenidade de anúncio do pacote que inclui as moradias da região

► MOBILIDADE

SP anuncia 3.000 moradias em Valinhos, Vinhedo e Louveira e pacote bilionário com o trem intercity

Programa prevê investimentos de bilhões em moradia popular e desenvolvimento urbano, com novos empreendimentos no eixo do futuro trem entre Campinas e a capital

► POR GUILHERME BUSCH
DA REDAÇÃO

O governador Tarcísio de Freitas (Republicanos) lançou nesta semana um pacote de investimentos em habitação e desenvolvimento urbano que inclui a construção de 3 mil unidades habitacionais em Valinhos, Vinhedo e Louveira. As cidades integram o eixo de mobilidade do futuro Trem Intercidades (TIC) entre São Paulo e Campinas — obra que promete alterar a dinâmica urbana e gerar oportunidades de crescimento regional. O anúncio faz parte de um conjunto de iniciativas do Programa Casa Paulista, que mobiliza cerca de R\$ 6,4 bilhões em investimentos voltados à habitação popu-

lar e a melhorias urbanas em aproximadamente 250 municípios paulistas, com foco no atendimento a famílias de baixa e média renda. O pacote inclui a autorização para a produção imediata de mais de 10 mil moradias por meio da Carta de Crédito Associativa (CCA), modalidade que viabiliza a construção em parceria com o setor privado e subsídios para famílias com renda de até cinco salários mínimos. Além disso, com os convênios já firmados, outras 3,7 mil unidades habitacionais deverão ser entregues em diversos municípios pelas modalidades Preço Social e Carta de Crédito Imobiliário (CCI), que oferece subsídios entre R\$ 10 mil e R\$ 16 mil por família. Em Valinhos, Vinhedo e Lou-

veira, as novas unidades residenciais devem integrar estratégias de desenvolvimento urbano alinhadas à maior conectividade prometida pelo Trem Intercidades, que terá paradas nesses municípios. O projeto ferroviário, desenhado para reduzir o tempo de deslocamento e fomentar a integração metropolitana, tende a impactar diretamente o mercado imobiliário, a circulação de pessoas e os investimentos locais. O projeto também levanta questionamentos entre especialistas em habitação e urbanismo. Para eles, embora a proposta de concentrar moradias populares próximas a estações ferroviárias e eixos de transporte seja tecnicamente adequada, é necessário ter cautela.

O eixo ferroviário em Louveira, Vinhedo e Valinhos está localizado, em grande parte, junto a cursos d'água, e os entornos das atuais estações já apresentam urbanização consolidada, com poucas áreas livres disponíveis para novos empreendimentos habitacionais. Além disso, o mercado imobiliário dessas cidades é historicamente inflacionado. Segundo especialistas, a lógica da oferta e da demanda pode ampliar ainda mais os preços, reduzindo a viabilidade econômica da construção de moradias populares nas áreas mais próximas às futuras estações.

Integração

O Trem Intercidades entre São Paulo e Campinas —

com estações previstas em Jundiaí, Louveira, Vinhedo e Valinhos — foi projetado para oferecer uma alternativa capaz de estimular o adensamento urbano e a valorização de polos residenciais e de serviços ao longo do corredor ferroviário. Com capacidade estimada de cerca de 800 passageiros por viagem e tarifas anunciadas dentro de parâmetros considerados acessíveis, a linha é apresentada como um dos principais vetores de integração regional. Especialistas apontam que a convergência entre políticas habitacionais e infraestrutura de transporte pode ser um dos pilares para enfrentar gargalos urbanos históricos, como a escassez de moradias próximas a centros de emprego e a falta de alternativas eficientes ao transporte rodoviário. A expectativa é que projetos desse porte impulsionem o desenvolvimento urbano sustentável, a geração de empregos e o fortalecimento econômico de cidades médias da Região Metropolitana de Campinas (RMC).

Benefícios

O Estado afirma que os investimentos terão impacto social relevante, ao ampliar as oportunidades para que famílias conquistem a casa própria — um dos maiores desafios do Estado, que convive com um déficit habitacional histórico. Moradias acessíveis, segundo o programa, não apenas melhoram a qualidade de vida da população, como também dinamizam a indústria da construção civil, gerando empregos e movimentando a economia local. Ao integrar habitação e transporte, a gestão estadual busca ainda promover cidades mais conectadas, eficientes e competitivas, reduzindo a dependência do transporte individual e incentivando o uso de modais coletivos de alta capacidade — agenda que combina desenvolvimento urbano, inclusão social e crescimento econômico regional.

Perspectiva

Para municípios como Valinhos, Vinhedo e Louveira, a sinergia entre a oferta de moradias e o Trem Inter-

city representa uma oportunidade estratégica de atração de investimentos, expansão da infraestrutura urbana e melhoria da qualidade de vida dos moradores. O discurso de autoridades locais e estaduais aponta para valorização imobiliária, dinamização das economias locais e estímulo à criação de novos negócios e empregos com o trem e suas paradas nesses municípios. Entretanto, a perspectiva urbana também traz exigências e riscos que vão além da promessa de crescimento. A implantação de um projeto de infraestrutura dessa magnitude demanda adequações urbanísticas profundas, desapropriações e intervenções no tecido urbano das cidades. Em Valinhos, por exemplo, a necessidade urgente de um viaduto na região da Avenida Paulista — tradicional gargalo viário — ilustra desafios concretos que precisarão ser enfrentados para que o aumento no fluxo de trens de passageiros não se transforme em um problema ainda maior de mobilidade. Embora a previsão de início das obras seja 2026, com entregas escalonadas até 2029 (TIM) e 2031 (TIC), o projeto enfrenta obstáculos como exigências ambientais, desapropriações de áreas de utilidade pública em diversos municípios e a necessidade de aprovação de estudos de impacto ambiental e licenciamento na Cetesb. Outro ponto que merece atenção é que o projeto não é unânime. Há registros de disputas judiciais que chegaram a suspender etapas da concessão, além de críticas sobre o valor das passagens — estimado em R\$ 64 no trecho expresso — em relação ao transporte rodoviário, especialmente para usuários que dependem do sistema no dia a dia. Especialistas ambientais também alertam para a necessidade de um planejamento rigoroso para mitigar impactos. As discussões públicas sobre os efeitos do projeto seguem em andamento, com audiências previstas para debater o Estudo de Impacto Ambiental (EIA/RIMA), que orientará as compensações e medidas mitigadoras.



Vista aérea da área do acampamento Marielle Vive, em Valinhos: governo federal prepara compra da área e regularização

▶ MARIELLE VIVE

Após anúncio do governo federal, Valinhos decreta utilidade pública de áreas no entorno da Serra dos Cocais

Decreto barra negociação de seis áreas rurais que somam cerca de 3 km² e integram macrozonas de Conservação do Ambiente Natural e de Proteção de Mananciais

Cias depois de o governo federal anunciar a compra da área onde está instalado o acampamento Marielle Vive, com o objetivo de regularizar a situação das famílias que vivem no local desde 2018, o prefeito de Valinhos, Franklin Duarte de Lima, adotou uma medida de forte repercussão política e simbólica. Em decreto publicado nesta quarta-feira (4), a Prefeitura declarou de utilidade pública aproximadamente 3 km² de áreas rurais no entorno da Serra dos Cocais, vinculando-as ao interesse público e impedindo sua negociação ou venda privada. A iniciativa ocorre em meio a um discurso mais duro do prefeito contra a regu-

larização de ocupações e é interpretada, nos bastidores políticos da cidade, como uma tentativa de dialogar com a ala mais radical do PL — base eleitoral que teve peso decisivo em sua eleição — ao mesmo tempo em que reforça o posicionamento contrário a ações do governo federal relacionadas ao tema fundiário. Oficialmente, a Prefeitura afirma que a medida tem como objetivo garantir a preservação ambiental, a proteção de mananciais e a formação de corredores ecológicos, além de promover um ordenamento territorial sustentável na região da Serra dos Cocais. O decreto abrange seis propriedades: Sítio Lajeado, Fazenda Eldorado

(ou Granja Eldorado), Sítio Trombetta, remanescente da Fazenda Bela Aliança, Chácara São Patrício e um imóvel localizado no Bairro Eldorado. Juntas, essas áreas somam cerca de 3 quilômetros quadrados e estão inseridas em macrozonas de Conservação do Ambiente Natural e de Proteção de Mananciais, consideradas estratégicas para a manutenção da biodiversidade e da segurança hídrica do município. Segundo a administração municipal, a decisão foi tomada com base em estudos realizados por um Grupo de Trabalho que avaliou aspectos ambientais, urbanísticos, hídricos e financeiros das áreas. O levantamento apontou

dificuldades técnicas e custos elevados para a implantação de infraestrutura urbana, além de riscos de ocupação desordenada que poderiam comprometer os recursos naturais da Serra dos Cocais. Com a declaração de utilidade pública, as áreas passam a integrar formalmente o planejamento urbano e ambiental de Valinhos, reforçando a proteção de ecossistemas sensíveis e de mananciais essenciais para o abastecimento da cidade. A Prefeitura destaca que qualquer uso ou ocupação do solo deverá respeitar o planejamento urbano vigente e a legislação ambiental, buscando conciliar conservação ambiental e desenvolvimento sustentável.

“OPI
NI
ÃO

POR
ANA PAULA MISSIO
FISIOTERAPEUTA

Ano novo, promessas antigas, por que tantas metas ficam pelo caminho?

O melasma se manifesta como manchas acastanhadas ou cinza-azuladas, resultado de uma produção excessiva e desordenada de melanina pelos melanócitos, as células responsáveis pela pigmentação da pele. Mas o que desencadeia essa hiperatividade?

As principais condições e fatores que contribuem para o surgimento e agravamento do melasma incluem:

1. Exposição Solar: Sem dúvida, o maior vilão. A radiação ultravioleta (UVA e UVB) e até mesmo a luz visível (emitida por telas de computadores e celulares) estimulam intensamente os melanócitos, escurecendo as manchas existentes e provocando o aparecimento de novas.
2. Fatores Hormonais: Flutuações hormonais são gatilhos poderosos. A gravidez (conhecida como cloasma ou “máscara da gravidez”), o uso de anticoncepcionais orais e terapias de reposição hormonal são frequentemente associados ao melasma devido às alterações nos níveis de estrogênio e progesterona.

3. Predisposição Genética: Se há casos de melasma na família, a probabilidade de desenvolvê-lo é maior, indicando um componente genético importante.

4. Inflamação e Irritação da Pele: O melasma é, em sua essência, uma condição inflamatória. Qualquer trauma, irritação ou procedimento estético agressivo na pele pode desencadear uma resposta inflamatória que, por sua vez, estimula os melanócitos a produzir mais pigmento.

5. Certos Medicamentos e Cosméticos: Alguns fármacos e até mesmo ingredientes em cosméticos podem aumentar a sensibilidade da pele ao sol ou provocar reações que levam ao melasma. O Cuidado Contínuo: Uma

Necessidade, Não Uma Opção

Por ser uma condição crônica e inflamatória, o melasma exige uma abordagem de tratamento e cuidado que vai além de fases agudas. Não se trata de “curar e esquecer”, mas sim de “controlar e manter”. Isso implica em:

Proteção Solar Rigorosa: Este é o pilar fundamental. O uso diário e ininterrupto de protetor solar de amplo espectro (contra UVA, UVB e luz visível), com FPS 30 ou superior, é indispensável. A reaplicação a cada três ou quatro horas, mesmo em ambientes fechados, é crucial. Complementar com barreiras físicas como chapéus de abas largas e óculos de sol é altamente recomendado.

Tratamentos Tópicos e Procedimentos: Sob orientação profissional, cremes clareadores com ativos específicos, ácidos (kójico, azelaico, retinóico) e vitamina C são frequentemente utilizados. Procedimentos como peelings químicos superficiais e lasers específicos podem ser empregados, mas sempre com extrema cautela. É vital ressaltar que procedimentos agressivos ou realizados de forma inadequada podem inflamar a pele e piorar o melasma, um fenômeno conhecido como hiperpigmentação pós-inflamatória.

Manutenção Constante: Mesmo após o clareamento das manchas, a pele com melasma permanece sensível e propensa a repigmentar. A rotina de cuidados, incluindo a proteção solar e o uso de clareadores de manutenção, deve ser mantida indefinidamente.

Ana Paula Missio

Fisioterapeuta Dermatofuncional Mentora de Profissionais da Estética



Vista da Festa do Figo de Valinhos, que teve grandes atrações: um dos eventos mais tradicionais do Interior do Estado

AGRO

Festa do Figo e Expogoiaba encerram edição 2026 com público total de 222 mil pessoas

Evento reafirma Valinhos como referência cultural, turística e agrícola no Estado de São Paulo, com programação diversificada, valorização dos produtores locais e forte participação popular

Valinhos celebrou, no último fim de semana, o encerramento da 75ª Festa do Figo e da 30ª Expogoiaba, um dos eventos mais tradicionais do município e referência cultural e turística na região. Realizada entre os dias 16 de janeiro e 1º de fevereiro, no Parque Municipal de Exposições Monsenhor Bruno Nardini, a festa reuniu 222 mil visitantes ao longo de 13 dias de programação, consolidando-se como uma das mais visitadas do

Estado de São Paulo. Com entrada gratuita nas áreas comuns, o evento atraiu moradores de Valinhos e turistas de diversas cidades paulistas e de outras regiões do país. A programação diversificada agradou públicos de todas as idades, promovendo lazer, cultura e integração familiar, com shows de artistas nacionais e regionais, apresentações culturais, exposições, feira de artesanato, gastronomia típica, mini shopping, parque de diversões, agrotur-

ismo, além de vendas e leilões de frutas. A festa também manteve viva a tradição cultural do município ao reunir atrações populares e manifestações regionais, como exposições de carros antigos, apresentações típicas e atividades ligadas à herança italiana, entre elas o tradicional Tombo da Polenta, que voltou a atrair grande público aos domingos. Segundo a Prefeitura, a Comissão Organizadora e a empresa responsável pela montagem do even-

to, Organização Estrela, a Festa do Figo e a Expogoiaba cumpriram plenamente seu papel de valorização dos produtores rurais, destacando a qualidade do figo e da goiaba, símbolos da cidade, e fortalecendo a identidade cultural e agrícola de Valinhos. Os espaços destinados à exposição e comercialização de produtos locais registraram participação expressiva dos produtores e grande adesão do público. Além do aspecto cultural e econômico, o evento teve forte caráter social. Entidades como o Fundo Social de Solidariedade, a Associação dos Clubes de Mães, a Asserutil (Associação das Entidades de Assistência e Serviços de Utilidade Comunitária de Valinhos) e a Paróquia São Cristóvão participaram da festa com a oferta de produtos, contribuindo para a geração de renda destinada às suas atividades assistenciais.

Shows

O último fim de semana foi marcado por grandes atrações musicais. Na sexta-feira (30), o grupo Pixote se apresentou em show aberto ao público no setor pista. No sábado (31), a cantora Lauana Prado emocionou o público ao subir ao palco grávida. O encerramento oficial ocorreu no domingo (1º de fevereiro), com apresentação do Trio Parada Dura. Ao longo dos 13 dias de festa, o público também compareceu em massa aos shows de Jeito Moleque, Natanzinho Lima, Zé Neto & Cristiano, Luiz Miguel & Daniel, Elis Justti, DJs Prodígio e Tata Gabriela, Panda, Turma do Pagode, Ana Castela, Fiduma & Jeca, Fernandinho, Lello, Vini Drummond, entre outros, a maioria com entrada franca no setor pista, mas com ingressos "salgados" em outros setores.

Venda de frutas atinge 100 toneladas no evento e anima produtores

O volume vendido reflete o esforço individual de cada produtor

O volume de frutas comercializadas durante a 75ª Festa do Figo e 30ª Expogoiaba alcançou a marca de 100 toneladas. O número supera a expectativa inicial dos produtores que previam a venda de 90 toneladas. Além dos produtores, as entidades representativas do setor também comemoraram o bom resultado durante a festa que terminou no último domingo (1º). Todas essas frutas foram comercializadas pelos 35 boxes do Pavilhão de Vendas, nos leilões realizados aos domingos, em que são vendidas as unidades que fizeram parte da exposição de frutas, e nos roteiros de passeios, como o Agroturismo e City Tour, durante os três finais de semana, que iniciaram no dia 16 de janeiro. O secretário do Verde e Agricultura, André Reis, valorizou o trabalho dos produtores rurais de Valinhos "esse resultado é fruto do empenho e da dedicação de cada um dos produtores en-

volvidos na Festa. E tudo colaborou pra que a estimativa inicial fosse superada: a safra no seu auge, o preço das frutas, o clima favorável e a organização impecável da festa que trouxe para a cidade milhares de turistas ao longo das três semanas de evento", afirma. Para o diretor de Agricultura da Prefeitura e presidente do Sindicato Rural de Valinhos, Pedro Pelegrini, o volume vendido reflete o esforço individual de cada produtor "a cada ano o produtor investe para que as frutas tenham mais qualidade, tamanho, beleza, perfume e outras características que o público gosta de ver e comprar. Isso faz com que o visitante volte no próximo ano em busca destas características", explica. Além do figo e da goiaba, os visitantes puderam conferir nos boxes do Pavilhão de Vendas uma grande variedade de frutas, incluindo espécies exóticas, como a Canistel, a Abil e a Romã.



Foto-Crédito Mayra-Merlin / Divulgação



Prefeito Danilo Barros participou da solenidade de inauguração da nova EMEFI.

▶ AVANÇO NA EDUCAÇÃO

Paulínia inaugura nova unidade escolar no bairro Patropi

A matriz curricular da unidade contempla novas disciplinas como educação financeira, socioemocional e inglês

A EMEFI Professora Simone de Toledo Lima Martinez, localizada no bairro Patropi, inaugurada nesta quarta-feira, 4 de fevereiro, é a primeira escola municipal de ensino fundamental integral em Paulínia. A partir do dia 5 de fevereiro a unidade vai atender cerca de 240 alunos do 1º ao 5º ano em tempo integral, com entrada às 8h e saída às 17h. A matriz curricular da unidade contempla novas disciplinas como educação financeira, socioemocional e inglês, atividades esportivas, além da ampliação carga horária da disciplina de

matemática. Os alunos da nova unidade foram selecionados por meio de critérios socioeconômicos e demográficos, considerando a proteção às crianças em situação de vulnerabilidade social que moram na região. Para a Secretária de Educação da cidade, Márcia Scarassati a escola em tempo integral tem como premissa priorizar a equidade dos direitos. "Estamos iniciando uma história que vai colocar Paulínia em um novo patamar da educação, garantindo o acesso aos que mais precisam, com a oferta de um ensino de qualidade", afirma. Para o prefeito, Danilo Barros,

a inauguração da escola representa mais um passo em frente ao programa da gestão de uma educação eficiente. "A educação é um ambiente dinâmico e interativo que

integra alunos, professores, gestores, colaboradores e tecnologias na promoção da aprendizagem contínua, dentro ou fora da sala de aula. E, para que tudo isso se

desenvolva precisamos de ambientes físicos adequados como o que estamos entregando aqui e também a garantia de um maior tempo de desenvolvimento com a oferta do período integral aos alunos", acredita. A nova unidade conta com área verde, quadra poliesportiva coberta, playground, acessibilidade, auditório, espaço administrativo, refeitório, 18 salas de aulas, laboratório e 100% climatizada.

Sobre a Homenageada:

A nova unidade é uma homenagem à Professora Simone de Toledo Lima Martinez, uma educadora conhecida na história da cidade, que sempre será lembrada por muitas crianças, hoje adultos, que passaram pelas suas salas de aulas ou estiveram sob sua gestão, quando atuou como diretora. A cerimônia de inauguração contou com a presença da família da homenageada. A filha dela, Juliana de Toledo Martinez, agradeceu à gestão por deixar registrado todo o legado da mãe na formação da educação de Paulínia. "Estou muito emocionada por saber que o trabalho da minha mãe, mesmo sem ela aqui, ainda continua gerando bons frutos e será repercutido na vida dos novos alunos que estarão aqui".

Saiba Mais:

Além da EMEFI Profª Simone, este ano, Paulínia também passa contar com mais um unidade integral, a escola EM Rosa terá ensino integral para os alunos do 1º ano do Ensino Fundamental e ao longo dos próximos anos passará a ter todas as séries em período integral.

Educação de Jovens e Adultos está com inscrições abertas até dia 2 de março

As inscrições para o programa de Educação de Jovens e Adultos (EJA) de Paulínia estão abertas até o dia 2 de março. Podem se inscrever maiores de 15 anos que não tenham concluído os estudos e para participar basta levar os documentos pessoais, como RG, CPF, certidão de nascimento, comprovante de endereço e histórico ou declaração da escola anterior (se tiver), em uma das duas unidades que o ensino é ofertado na cidade. A EJA é um programa do Ministério da Educação que garante a oportunidade de estudo tanto do Ensino Fundamental I e II quanto do Ensino Médio para quem não conseguiu estudar no tempo regular. No segundo semestre de 2025, cerca de 370 alunos foram matriculados e iniciaram um novo capítulo na vida pessoal, garantindo acesso ao conhecimento e, conseqüentemente, melhores oportunidades de empregos e autonomia na luta pelos seus direitos.

Conheça as escolas que oferecem o programa EJA:

EMEFM Vereador Angelo Corassa Filho

Endereço: Avenida Luiz Greco, 181 – Jardim Monte Alegre I
Telefones: (19) 3884-1314 / (19) 3884-5833

EMEFM Maestro Marcelino Pietrobom

Endereço: Rua Aldo Moretti, 181 – Jardim Ouro Negro
Telefones: (19) 3874-3195 / (19) 3874-9634

Mais informações: (19) 98807-2230 (Telefone e Whatsapp)





ENXOVAL de luxo PERSONALIZADO e presentes ESPECIAIS



reidaselvabrand2023

Priorizamos o conforto, qualidade, durabilidade, tecidos premium, peças versáteis e uteis para compor seu enxoval.

Entre em contato e confira todo nosso portfólio

 19 98383-6297



Justiça condena vereador de Sumaré a 8 anos de prisão e perda do mandato

A Justiça de Sumaré (SP) condenou o vereador Wellington Domingos Pereira, o Wellington da Farmácia (MDB), a oito anos e três meses de prisão em regime inicial fechado pelo crime de corrupção passiva, além de determinar a perda imediata do mandato eletivo. A sentença foi proferida na terça-feira (3) pela 2ª Vara Criminal de Sumaré.

A decisão judicial decorre de uma ação movida pelo Ministério Público do Estado de São Paulo (MP-SP), com base na chamada "Operação Tributo Oculto", deflagrada em junho de 2022 pelo Gaeco (Grupo de Atuação Especial de Repressão ao Crime Organizado).

Segundo o MP, Wellington teria exigido vantagens indevidas de empresários do setor imobiliário em troca da liberação de alvarás de construção e aprovação de projetos enquanto exercia o cargo de Secretário Municipal de Planejamento, antes de ser eleito vereador.

Durante as diligências, foram apreendidos equipamentos eletrônicos, documentos e aproximadamente R\$ 157,6 mil em espécie, parte dos quais — de acordo com as investigações — teria sido ocultada pelo então gestor na tentativa de escapar à fiscalização policial.

A sentença também fixou o pagamento de 170 dias-multa, cada um correspondente a três salários mínimos vigentes na época dos fatos, e a perda dos valores apreendidos considerados frutos da prática criminosa.

Wellington da Farmácia foi eleito vereador em 2024 e é pai do atual vice-prefeito de Sumaré, André da Farmácia (MDB) — fato que acrescenta repercussão política ao caso na cidade.

A condenação representa um desdobramento importante na fiscalização de práticas de corrupção na administração pública municipal.



O vereador Perminio Monteiro, de Campinas: decisão da Justiça ainda pode ser revertida em recurso

SENTENÇA

Justiça condena vereador de Campinas por esquema de 'rachadinha' e determina perda de mandato

Decisão da 3ª Vara da Fazenda Pública aponta desvio de salários de assessores e suspensão dos direitos políticos por dez anos; parlamentar nega irregularidades e anuncia recurso

A Justiça de São Paulo condenou o vereador Perminio Monteiro (PSB) em ação civil pública por improbidade administrativa relacionada a um esquema de "rachadinha", prática criminosa que consiste em exigir parte do salário de servidores indicados para cargos públicos, informou o Tribunal de Justiça.

A sentença, proferida pela 3ª Vara da Fazenda Pública de Campinas, determina que o parlamentar perca o mandato eletivo, seja suspenso dos direitos

políticos por dez anos, devolva aos cofres públicos eventuais valores acrescidos de forma ilícita e pague multa civil correspondente ao enriquecimento indevido, cujo montante será definido em fase de liquidação.

Além disso, a decisão proíbe o vereador de contratar com o Poder Público ou receber benefícios fiscais direta ou indiretamente pelo mesmo período. O irmão de Perminio, Alex Monteiro da Silva, também foi condenado pela Justiça no mesmo processo, com penalidades similares,

incluindo suspensão dos direitos políticos por oito anos.

Esquema e provas

De acordo com a denúncia do Ministério Público, Perminio Monteiro teria exigido repasses regulares de parte dos salários de assessores nomeados para seu gabinete na Câmara e de servidores indicados por ele para cargos comissionados na Prefeitura de Campinas. A investigação apontou saques em espécie realizados por funcionários no mesmo dia em que recebiam seus

vencimentos, seguidos de transferências para contas vinculadas ao vereador, ao irmão ou a familiares.

O juiz responsável pela sentença entendeu que os extratos bancários e demais provas documentais demonstraram a prática reiterada de apropriação indevida de recursos públicos, incluindo o uso de créditos de vale-alimentação em benefício do esquema.

Defesa

Em nota, a defesa de Perminio Monteiro negou ter havido rachadinha e afirmou que não há prova dire-

ta de transferência de valores ao parlamentar. Segundo o advogado José Sérgio do Nascimento Júnior, do escritório Campagnollo Bueno & Nascimento Advogados, houve cerceamento de defesa no processo, pois testemunhas consideradas essenciais não foram ouvidas antes da sentença. A defesa informou que apresentará recurso de apelação ao Tribunal de Justiça de São Paulo.

Contexto

Perminio Monteiro exerce o seu terceiro mandato consecutivo como vereador em Campinas. A ação judicial tramita na 3ª Vara da Fazenda Pública desde 2023, e em 2024 o Tribunal de Justiça já havia mantido o bloqueio de bens e a quebra de sigilo bancário do parlamentar no curso do processo.

A decisão judicial representa um episódio de grande repercussão política na Câmara Municipal de Campinas, reforçando o escrutínio sobre a conduta de agentes públicos no uso de recursos públicos e na relação com seus assessores e indicados.



Agente de imigração dos Estados Unidos durante protesto contra as ações do governo do presidente Trump

▶ ALERTA

Governo Trump: dos imigrantes detidos nos EUA, 73% não têm antecedentes criminais

Crescimento recorde de detenções impulsionado por Trump prende majoritariamente pessoas sem condenações e levanta críticas sobre uso de prisões para forçar deportações

Dados recentes mostram que, entre cerca de 68 mil imigrantes detidos nos Estados Unidos no final de 2025, 73% não possuem antecedentes criminais, segundo cálculo do Transactional Records Access Clearinghouse (TRAC), da Universidade de Syracuse.

A estatística contrasta com o discurso oficial do governo de Donald Trump, que afirma que o Serviço de Alfândega e Imigração (ICE), responsável pelas prisões, está focado em “criminosos” que supostamente ameaçariam a segurança pública.

O TRAC observa que muitos dos detidos que constam como “com antecedentes” na verdade tinham condenações por delitos menores, como infrações de trânsito, o

que enfraqueceria ainda mais a justificativa de que se trata de presos perigosos.

Organizações que acompanham a política migratória norte-americana, como o Conselho Americano de Imigração, alertam que a política de detenções sob o governo Trump aumentou dramaticamente — com um crescimento de mais de 2.450% na prisão de imigrantes sem antecedentes criminais desde o início do mandato — e que as prisões estão sendo usadas como método de pressão para forçar deportações, fazendo com que pessoas desistam de seus processos de regularização.

O Conselho também destaca que o número de detidos subiu de cerca de 40 mil para 68 mil em 2025, com projeção de atingir 100 mil detidos no

início de 2026. As operações, além de batidas em locais de trabalho e patrulhas itinerantes, também têm resultado em detenções de pessoas que comparecem regularmente a audiências judiciais, segundo o documento.

Especialistas e defensores dos direitos dos imigrantes apontam ainda que o sistema de detenção está sendo ampliado sem critérios claros e com dificuldades para acesso a fiança, enquanto empresas privadas lucram com o crescimento das prisões. A redução de liberações discricionárias — que caiu 87% em 2025 — agrava a situação, segundo o relatório.

Entre os casos que ganharam destaque está a detenção do influenciador brasileiro Júnior Pena, popular nas redes sociais por divulgar

conteúdos sobre imigração nos EUA. Pena foi preso por não comparecer a uma audiência relacionada ao seu processo migratório, apesar de argumentar que “apenas bandidos” seriam alvo das detenções — uma percepção que contrasta diretamente com os dados, que mostram que a maioria dos detidos não têm condenações significativas.

A série de prisões em massa e o uso crescente da detenção como instrumento coercitivo têm alimentado protestos e críticas de juristas, organizações de direitos humanos e legisladores, que questionam a legalidade e a proporcionalidade das ações migratórias, assim como o impacto humanitário sobre famílias e comunidades inteiras.

Sem limites nucleares: fim de mais de meio século de controle entre EUA e Rússia



O Tratado Novo START, último acordo que impunha limites às armas nucleares estratégicas entre Estados Unidos e Rússia, expirou nesta quinta-feira (5), liberando formalmente os dois países de quaisquer restrições ao tamanho e à capacidade de seus arsenais atômicos.

O acordo, em vigor desde 2010 e estendido por mais cinco anos, estabelecia tetos para mísseis, lançadores e ogivas nucleares, com metas de transparência e inspeções — mecanismos que vinham sendo enfraquecidos ao longo dos últimos anos. Com seu fim, especialistas alertam para o risco de uma nova corrida armamentista sem precedentes e maiores dificuldades de interpretar as intenções estratégicas de cada lado.

Antes da expiração, o pre-

sidente russo Vladimir Putin propôs que ambos continuassem a observar as principais limitações do tratado por mais um ano, mas os EUA não responderam formalmente, com a Casa Branca indicando que o presidente Donald Trump decidiria seu rumo no futuro controle de armas nucleares.

A reação internacional tem sido de preocupação: a China lamentou o fim do acordo, apelou pela retomada do diálogo estratégico e afirmou que não participará de negociações bilaterais, enquanto líderes globais e analistas ressaltam que a ausência de restrições pode afetar negativamente a ordem internacional de não proliferação e elevar tensões em um mundo já marcado por rivalidades geopolíticas.

Papa pede compromisso renovado com o desarmamento nuclear

Após a Audiência Geral desta quarta-feira, 4, o Papa Leão fez um apelo à comunidade internacional para que renovem seu comprometimento com o desarmamento nuclear, especialmente após o tratado conhecido como New START, assinado em 2010 pelos presidentes dos Estados Unidos e da Federação Russa, estar prestes a vencer.

“Enquanto renovo o encorajamento de todos os esforços construtivos a favor do desarmamento e da confiança recíproca, dirijo um apelo urgente a fim de

que não se renuncie a este instrumento sem procurar garantir-lhe uma continuidade concreta e eficaz”, disse o Sucessor de Pedro. “A situação atual exige que se faça tudo o que for possível para impedir uma nova corrida aos armamentos, que ameaça ainda mais a paz entre as nações. É mais urgente do que nunca substituir a lógica do medo e da desconfiança por uma ética compartilhada, capaz de orientar as escolhas para o bem comum e de fazer da paz um legado salvaguardado por todos”, acrescentou.

Técnico de Marrocos pede demissão após final polêmica

O técnico Walid Regragui apresentou pedido de demissão do comando da seleção de Marrocos após a campanha e polêmica final da Copa Africana de Nações. Segundo o jornalista Santi Aouna, o treinador aguarda uma resposta da federação marroquina depois de formalizar a decisão, tomada após levar a equipe à final do torneio continental, vencida pelo Senegal nos acréscimos.

Tudo sobre os maiores times e as grandes estrelas do futebol no mundo agora no WhatsApp. Siga o nosso canal Lance! Futebol Internacional À frente da seleção, Regragui comandou Marrocos na melhor campanha do país em Mundiais, ao alcançar a semifinal da Copa de 2022. Além do desempenho na competição africana, o técnico também conquistou a Copa Árabe da Fifa durante o período em que esteve no cargo.

Antes de assumir a seleção marroquina, Regragui trabalhou em clubes como Wydad Casablanca, Al Duhail e FUS Rabat. Aos 50 anos, ele deixa o cargo após um ciclo marcado por resultados expressivos em torneios internacionais.



Na Copa do Mundo

Marrocos será o primeiro adversário da Seleção Brasileira na Copa do Mundo. O time de Carlo Ancelotti caiu no Grupo C e começará sua campanha em 13 de junho. Além dos marroquinos, o Brasil terá pela frente o Haiti e a Escócia na fase de grupos.



Lance de jogo entre Portuguesa e Ponte ano passado: duelo deste sábado pode selar rebaixamento da Macaca

FUTEBOL

Paulistão: Ponte vai ao Canindé precisando da vitória; Guarani recebe o Botafogo no Brinco

Sétima rodada do campeonato tem ainda o desespero do Santos contra o Noroeste, em Bauru, e o clássico entre Corinthians e Palmeiras na Neo Química Arena

O Campeonato Paulista de 2026 entra em sua reta final na sua primeira fase neste final de semana. A 7ª rodada promete muita emoção com uma mistura de clássico estadual, duelos tradicionais e confrontos importantes para a hora de definição dos classificados para a segunda fase. Com jogos espalhados entre sábado e domingo, a rodada pode começar a desenhar cenários decisivos para a sequência da competição.

No sábado, a bola rola a partir das 16h, quando a Portuguesa recebe a Ponte Preta, em con-

fronto direto entre equipes que costumam fazer jogos equilibrados no Paulistão. Em último lugar na tabela, com apenas 1 ponto em seis jogos, a Macaca precisa vencer desesperadamente e ainda torcer por resultados que possam mantê-la viva na luta contra o rebaixamento.

Às 18h30, dois jogos acontecem simultaneamente: o Guarani enfrenta o Botafogo, em casa, em duelo de duas equipes que estão se recuperando no torneio e chegam credenciadas por bons resultados recentes. O Bugre tem 11 pontos, enquanto o time de

Ribeirão tem 8 após vencer o Palmeiras na última rodada. Em outro duelo, o Novorizontino encara o São Bernardo, em confronto que costuma ser marcado por intensidade e organização tática. Fechando o dia, às 20h30, o São Paulo recebe o Primavera, buscando impor seu favoritismo diante da torcida.

O domingo reserva fortes emoções, começando às 16h, com o Noroeste enfrentando o Santos, em jogo que chama atenção pela tradição do Peixe e pela necessidade de vitória diante do risco de não se classificar para a segunda

fase e ainda brigar contra o rebaixamento.

Às 18h30, mais dois confrontos movimentam a rodada: Capivariano x Mirassol e Velo Clube x Bragantino, ambos importantes na briga por classificação e posições no grupo.

O grande destaque do fim de semana fica para o encerramento da rodada, às 20h30, com o clássico entre Corinthians e Palmeiras, um dos maiores confrontos do futebol brasileiro, que promete casa cheia, clima de decisão e impacto direto na tabela do Paulistão.

Com jogos decisivos e rivalidades em campo, a 7ª rodada do Paulistão 2026 se desenha como uma das mais atrativas da fase inicial do campeonato.

Jogos Sábado



Portuguesa x Ponte Preta - 16h



Guarani x Botafogo - 18h30



Novo x São Bernardo - 18h30



São Paulo x Primavera - 20h30

Domingo



Noroeste x Santos - 16h



Capivariano x Mirassol - 18h30



Velo Clube x Bragantino - 18h30



Corinthians x Palmeiras - 20h30



Fachada da Secretaria de Cultura de Valinhos, na Avenida Joaquim Alves Corrêa: chamamento vai até dia 20

► CULTURA

Chamamento público para credenciamento de artistas regionais segue até dia 20 em Valinhos

Inscrições gratuitas vão habilitar profissionais de várias áreas para atuarem em eventos e ações culturais no município

A Prefeitura de Valinhos, por meio da Secretaria de Cultura e Turismo, segue com as inscrições abertas para o Chamamento Público nº 01/2025, destinado ao credenciamento de artistas locais e regionais interessados em participar de eventos e iniciativas culturais promovidos pela administração ao longo de 2026. O período de cadastramento segue até o dia 20 de feverei-

ro e é pré-requisito para quem deseja se apresentar por meio dos editais da Prefeitura. Podem se inscrever pessoas físicas ou jurídicas com atuação artística-cultural comprovada, abrangendo nove modalidades, como música, teatro, circo, dança, artes visuais, fotografia, audiovisual, atividade educativa e intérprete de Libras. A seleção e classificação dos inscritos por segmento serão realizadas pela Comissão de

Seleção da Secretaria de Cultura e Turismo. Os habilitados serão classificados por pontuação, com prioridade para artistas situados em Valinhos que alcançarem pelo menos 25 pontos no processo de avaliação. A ação busca ampliar o banco oficial de profissionais artísticos aptos a serem contratados de forma eventual pela Prefeitura conforme a demanda ao longo do ano.

Serviço – Como se inscrever:

- Inscrições gratuitas pelo sistema online 1Doc: <https://valinhos.1doc.com.br/b.php?pg=wp/wp&itd=20&is=4770757&iser=01KBOWRPCWZ1F5SQY> (Valinhos)
- Prazo: até 20 de fevereiro de 2026. (Valinhos)
- Mais informações: Departamento de Eventos – (19) 3871-3646 (ramal 28).

Parque da Cidade terá Carnaval gratuito de 14 a 17 de fevereiro

O Carnaval Valinhos 2026 promete transformar o Parque da Cidade – Ayrton Senna da Silva em um dos principais pontos de encontro da folia no município. Programado entre os dias 14 e 17 de fevereiro, o evento terá programação gratuita e diversificada, com atrações musicais, culturais e atividades para todas as idades, valorizando o espaço público como área de convivência, integração e lazer para moradores e visitantes.

Entre os destaques estão o Concurso de Fantasias, o espetáculo infantil O Reino Encantado, além de apresentações de bandas, intervenções culturais, marchinhas e shows de samba e pagode ao longo dos quatro dias de festa. A agenda inclui também atrações infantis e apresentações de dança do Centro Cultural Vicente Musselli, ampliando as opções de diversão du-

rante o Carnaval. Segundo a organização, toda a estrutura está sendo planejada para garantir conforto e segurança ao público, com equipes de apoio e orientação durante a programação. Para as famílias, o evento representa uma oportunidade de aproveitar a folia em um ambiente seguro e acessível, reforçando o espírito festivo da data.

Serviço – Carnaval Valinhos 2026:

Local: Parque da Cidade – Ayrton Senna da Silva, Av. Dr. Altino Gouvêia, 878 – Jardim Pinheiros – Valinhos/SP

Datas: 14, 15, 16 e 17 de fevereiro de 2026

Horários:

- 14/02: 9h às 19h
- 15/02: 10h às 19h
- 16/02: 14h às 19h
- 17/02: 10h às 19h

Entrada: gratuita



TRi

Siga-nos no Instagram e fique por dentro!

tribunavalinhense

fineza

Acessórios



REFERÊNCIA NO SEGMENTO
DE ACESSÓRIOS FEMININOS

A união da elegância, acessibilidade e personalidade, coleções atualizadas para mulheres que buscam estilo, atitude e autenticidade em cada detalhe.



(19) 99125.2867



@FINEZAACESSORIOS_

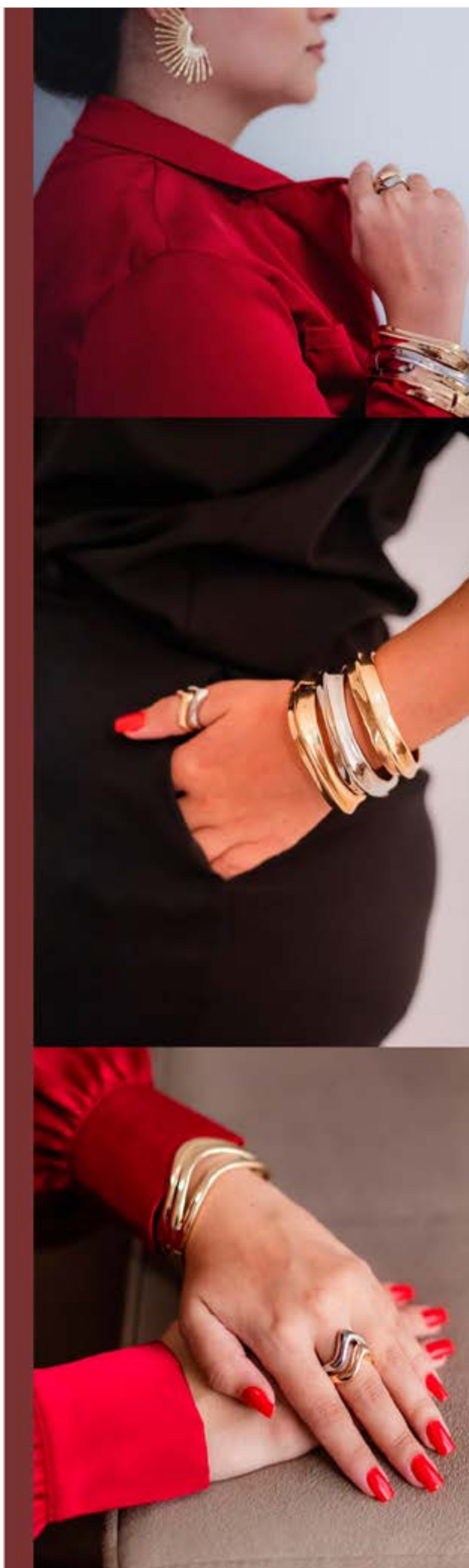



▶ DENTRO DE SI

Fazendo o que se pode com o 4 de Paus

O 4 de Paus é o arcano da semana e fala, no sentido negativo (quando falta a energia da carta na nossa situação), de insatisfação por conta do azar que toma conta de nossas vidas e que acaba gerando em nós insegurança, desarmonia e descontrole. Esta carta retrata uma pessoa que consegue dar conta de tudo aquilo que está acontecendo, por mais caótico que seja, da melhor forma possível. Ela é diplomática, compreensiva e tem habilidade em fazer acordos e administrar sua situação, mesmo que os resultados ainda não sejam visíveis. E, tudo isso com calma e confiança. Não à toa, no final das contas, as coisas acabam dando certo, o alívio e a solução são

encontrados e um golpe de sorte surge para coroar todos os esforços. Portanto, se você não vibra na energia do 4 de Paus, o que acaba acontecendo é que você se desespera a cada pequeno imprevisto ou inconveniente, criando situações de disputa e desacordo, gerando problemas maiores em cima de coisas que poderiam ter sido manejadas com mais sabedoria.

Logicamente, isso vai tirando de nós a segurança, a autoestima e o otimismo em relação ao nosso futuro, o que, de certa forma, é o que acaba contribuindo para nosso insucesso geral.

CONSELHO

Assim, nesta semana, busque ser como esta carta, mostrando mais calma e com-

preensão a respeito daquilo que acontece no dia a dia, no seu presente, de modo a projetar um futuro feliz. Até porque, o amanhã é sempre a extensão de hoje. Logo, se agora as coisas estão indo bem, a tendência é que continuem nesta direção depois, como uma sequência lógica.

ALERTA

No entanto, lembre-se que as coisas não poderão ser resolvidas imediatamente e que isso não é sua culpa. Sua única obrigação é fazer o que pode com o que tem, esperando tempos e oportunidades mais favoráveis.

Por Vanessa Mazza



HÓRÓSCOPO SEMANAL

▶ CONFIRA TAMBÉM EM NOSSO INSTAGRAM @TRIBUNAVALINHENSE



ÁRIES
[21/03 a 19/04]

A semana é movimentada e favorece encontros, amizades e conexões sociais, ariano. Estar com pessoas queridas, circular em eventos e se abrir para novas trocas pode trazer inspiração e boas ideias. Conversas fluem com facilidade e estimulam sua criatividade.



LEÃO
[22/07 a 22/08]

É um bom momento para investir no visual, na saúde e em hábitos mais equilibrados. Conversas importantes ajudam a alinhar expectativas, tanto no amor quanto no trabalho. Também é um período favorável para observar padrões afetivos e decidir o que precisa mudar para fortalecer vínculos.



SAGITÁRIO
[22/11 a 21/12]

Aprendizados podem surgir de forma leve e espontânea, seja por cursos, leituras ou trocas importantes. Viagens estão favorecidas, assim como o planejamento de novos caminhos. Networking pode abrir portas profissionais.



TOURO
[20/04 a 20/05]

O momento pede organização, foco e planejamento para lidar com demandas profissionais sem negligenciar o ambiente doméstico. Conversas no trabalho podem abrir oportunidades importantes, especialmente para expor ideias ou participar de apresentações.



VIRGEM
[23/08 a 22/09]

A semana convida a revisar a rotina e a forma como você organiza o tempo, saúde, relações e lazer. Cuidar do corpo e retomar hábitos saudáveis é prioridade. Novidades profissionais podem surgir e exigem atenção.



CAPRICORNIO
[22/12 a 19/01]

É hora de revisar contas, planejar investimentos e alinhar expectativas ligadas a dinheiro. Conversas sobre valores, contratos e negociações tendem a ser produtivas. Também é um período de reflexão sobre prioridades, ajudando a direcionar escolhas futuras com mais consciência.



GÊMEOS
[21/05 a 20/06]

É um ótimo momento para trocar ideias, estudar, fazer cursos e ampliar horizontes intelectuais. Contatos podem ser inspiradores e ajudar a redefinir planos futuros. Viagens, reais ou planejadas, também estão favorecidas.



LIBRA
[23/09 a 22/10]

Estar com amigos, participar de eventos e trocar ideias pode trazer prazer e inspiração. Hobbies e momentos de lazer precisam de mais espaço na agenda. No amor, há chance de novidades ou de renovar a dinâmica da relação. Diversão e bem-estar são essenciais para o equilíbrio da semana.



AQUÁRIO
[20/01 a 18/02]

Novidades surgem por meio de pessoas, encontros e percepções sutis, aquariano. O período também favorece cuidados com o corpo, o visual e a saúde. Ajustes de hábitos ajudam a sustentar essa fase de renovação e movimento.



CÂNCER
[21/06 a 22/07]

Fica mais claro o que faz sentido manter e o que precisa ser deixado para trás. A semana favorece organização, desapego e mudanças de hábitos. Assuntos financeiros pedem atenção e cuidado extra. Ajustes práticos ajudam a trazer mais leveza, segurança e tranquilidade emocional.



ESCORPIÃO
[23/10 a 21/11]

Organizar a casa, resolver pendências ou alinhar expectativas com familiares pode ser necessário. O diálogo é essencial para evitar conflitos. Mesmo com demandas pessoais, o trabalho segue favorecido, com chances de reconhecimento e maior visibilidade se houver foco e comprometimento.



PEIXES
[19/02 a 20/03]

A semana pede recolhimento e escuta interna, pisciano. Sonhos, intuições e percepções ganham força e funcionam como guias importantes. Contato com a natureza, silêncio e momentos offline ajudam a organizar emoções. Cuidar da saúde emocional é essencial.



Computador em polo da Univesp: número de cursos e vagas na região de Campinas é atrativo para os estudantes

▶ EDUCAÇÃO

Univesp lança Vestibular 2026 com lista de polos na região de Campinas e 1,4 mil vagas disponíveis

Processo seletivo com inscrições abertas até 11 de março oferece formação superior gratuita em 21 cidades e amplia oportunidades de acesso ao ensino superior público gratuito no estado de São Paulo

A Universidade Virtual do Estado de São Paulo (Univesp) abriu as inscrições para o Vestibular 2026, com 1,4 mil vagas nos polos presenciais distribuídos em 21 cidades da região de Campinas (SP), conforme divulgação oficial do processo seletivo. As inscrições vão até 11 de março, exclusivamente pelo site do vestibular. O vestibular é parte da oferta total da Univesp no estado, que este ano dis-

ponibiliza mais de 24 mil vagas gratuitas em cursos de graduação a distância, com suporte presencial nos polos. Lista de polos e vagas na região de Campinas

A seguir, a lista com as 21 cidades da região de Campinas onde a Univesp oferece vagas no Vestibular 2026, com o total de oportunidades em cada polo:

Aguai – 30 vagas

Americana – 135 vagas
Amparo – 75 vagas
Araras – 120 vagas
Artur Nogueira – 60 vagas
Atibaia – 150 vagas
Bom Jesus dos Perdões – 30 vagas
Bragança Paulista – 120 vagas
Cabreúva – 45 vagas
Caconde – 30 vagas
Campinas – 300 vagas
Campo Limpo Paulista – 90 vagas
Capivari – 60 vagas
Casa Branca – 30 vagas
Charqueada – 30 vagas
Conchal – 30 vagas

Cordeirópolis – 30 vagas
Cosmópolis – 75 vagas
Elias Fausto – 30 vagas
Engenheiro Coelho – 30 vagas
Valinhos – 120 vagas
Total na região: 1.440 vagas (soma aproximada das ofertas acima) — parte das 1,4 mil vagas citadas no anúncio do vestibular regional.

As oportunidades abrangem cursos em áreas como Licenciaturas (Let-

ras, Matemática, Pedagogia), Computação (Ciência de Dados, Engenharia de Computação, Tecnologia da Informação) e o novo Bacharelado em Inteligência Artificial) e Negócios e Produção (Administração, Engenharia de Produção, Tecnologia em Processos Gerenciais), todos ministrados no modelo de Educação a Distância (EAD) com atividades e avaliações presenciais nos polos indicados.

Importante

Inscrições: até 11 de março de 2026
 Pedido de isenção ou redução da taxa: até 6 de fevereiro de 2026
 Prova e redação: 26 de abril de 2026
 Resultado da primeira chamada: 1º de junho de 2026
 Início das aulas (previsão): junho de 2026
 O vestibular da Univesp é uma oportunidade para ampliar o acesso ao ensino superior público gratuito no estado de São Paulo, especialmente para estudantes da região de Campinas interessados em formação superior com flexibilidade e suporte presencial nos polos.

SERVIÇO

Univesp Valinhos - R. dos Gerânios, S/N- Jd. Paraíso, CEP: 13273-340.

Cursos - Bacharelado em Administração, Bacharelado em Ciência de Dados, Bacharelado em Tecnologia da Informação, Engenharia de Computação, Letras - Habilitação em Língua Portuguesa, Licenciatura em Matemática, Pedagogia, Tecnologia em Processos Gerenciais. Informações: Telefone: (19) 3869-1155 E-mail: valinhos@polo.univesp.br

Unicamp: quase metade dos aprovados no Vestibular 2026 são alunos de escola pública

A Universidade Estadual de Campinas (Unicamp) registrou um marco importante na inclusão social em seu **Vestibular 2026: **49,5% dos aprovados na primeira chamada concluíram o ensino médio na rede pública de ensino, segundo dados oficiais divulgados pela Comissão Permanente para os Vestibulares (Comvest). Dos 3.600 candidatos convocados na primeira chamada, 1.781 são oriundos de escolas públicas, o que representa quase metade do total de aprovados — um avanço em relação à edição anterior. O balanço inclui aprovados em todas as modalidades de ingresso oferecidas pela universidade, como o Vestibular Unicamp tradicional, Enem-Unicamp, ProFis (Programa de Formação de Professores), Vestibular Indígena e Vagas Olímpicas.

Perfil

Além do incremento no número de estudantes de escola pública, outros dados divulgados mostram tendências importantes no perfil dos selecionados:

O percentual de estudantes autodeclarados pretos, pardos e indígenas aprovados também cresceu, passando de 35,4% em 2025 para 35,7% em 2026, totalizando 1.285 candidatos.

Reações

Reitores e representantes da universidade destacaram que a aproximação da proporção de alunos de escola pública com a metade do total de aprovados sinaliza um passo significativo nas políticas de inclusão social da instituição, refletindo esforços continuados para ampliar acesso ao ensino superior público de qualidade.

A Unicamp prevê até oito chamadas ao longo de todo o processo de ingresso ao longo do primeiro semestre.