O JORNAL DA RMC
TRIBUNA
VALINHENSE

DÉRBI CAMPINEIRO É DESTAQUE NA SEXTA RODADA DO PAULISTÃO 2026 NESTE SÁBADO À TARDE NO BRINCO DE OURO

PÁGINA 12

DISTRIBUIÇÃO GRATUITA • VENDA PROIBIDA
ANO 5 • SÁBADO, 31/01/2026 • **NÚMERO 211** • www.tribunavalinhense.com.br
@tribunavalinhense /tribunavalinhense (19) 3829-0123

Abastecimento

Após atrasos nas obras, Tarcísio propõe concessão das barragens de Pedreira e Duas Pontes

PÁGINA 07

Paulínia cobra Arsesp por fiscalização após problemas com Sabesp e Comgás na cidade

PÁGINA 08

Fundo Social de Paulínia arrecada 14 toneladas de alimentos em evento na cidade

PÁGINA 08

Multinacional Eaton faz acordo na Justiça após investigação de vida pessoal de funcionários

PÁGINA 16

Último final de semana da Festa do Figo tem shows de Lauana Prado, Pixote e Trio Parada Dura

PÁGINA 05

Clima

SÁBADO 31/01
MAX 26°
MIN 19°
SOL COM CHUVA RÁPIDA

DOMINGO 01/02
MAX 25°
MIN 20°
SOL COM NUVENS E CHUVA RÁPIDA

TRIBUNA VALINHENSE

DANIEL LOIOLA
Designer / Webmaster

GUILHERME BUSCH
Jornalista/CoordenadorConteúdo

Rua Espanha, 145 • Vila Bressani • Paulínia • São Paulo • Telefone (19) 3829-0123
redacao@tribunavalinhense.com.br • www.tribunavalinhense.com.br
Os artigos assinados são de responsabilidade de seus autores e não representam necessariamente a opinião do jornal A Tribuna Valinhense

em off

ALOVOROÇO
Causou verdadeiro alvoroço durante a semana a notícia veiculada pelo portal Hora Valinhos informando que o prefeito Franklin Duarte de Lima estaria deixando o PL, partido pelo qual se elegeu em 2025, e mirando para o PSD do deputado federal campineiro Carlos Sampaio.

PRONUNCIAMENTO
O assunto rendeu muitos comentários e polêmica nas redes sociais, mas também provocou reuniões acaloradas a portas fechadas na Prefeitura. Na quinta-feira, no final do dia, o PL de Valinhos emitiu uma longa nota oficial negando que o prefeito esteja de saída e reafirmando seu mmorpg mesmo com a legenda.

NAS REDES
Nas redes, nem todo mundo levou a nota tão a sério. Muita gente queria ouvir do próprio Franklin que ele segue no PL, especialmente aqueles eleitores que votaram nele apostando em um alinhamento com a direita mais conservadora.

QUESTIONAMENTO
Além do burburinho, a possível mudança de partido provocou ainda alguns questionamentos da ala mais radical do PL. Para esse pessoal, além de dizer que fica no partido, Franklin precisa dar sinais de que considera importantes pautas como a prisão domiciliar do ex-presidente Jair Bolsonaro e o questionamento das ações do Judiciário.

IMAGEM
Por conta de seu perfil mais de centro, tendo sido filiado ao PV e ao PSDB antes do PL, dificilmente Franklin será visto em uma manifestação de rua pedindo a liberdade de Bolsonaro ou a cabeça do Xandão. Porém, ele vendeu essa imagem aos eleitores de Valinhos na última eleição para conquistar esses votos. Agora, precisa de muita articulação para evitar ainda mais desgaste políticos.

LULA
Um dos maiores aliados de Franklin no PSD é o ex-deputado Guilherme Campos, de Campinas. Campos é homem de confiança no governo do presidente Lula em Brasília. Ele ocupa um cargo estratégico no Ministério da Agricultura e tem sido figurinha carimbada em Valinhos.

CASO RIGESA
A investigação do caso Rigesa, que se tornou uma pedra no sapato do prefeito de Valinhos, Franklin Duarte de Lima, avançou no Ministério Público entre o final de 2025 e o começo de 2026.

INQUÉRITO
A denúncia tinha se tornado uma Notícia de Fato, mas a consistência dos fatos e documentos apresentados levou a promotoria a passar o processo para o próximo nível: um Procedimento Preparatório de Inquérito Civil.

PERÍCIA
Entre as ações citadas no processo, ao qual a coluna teve acesso na íntegra, está uma solicitação de perícia feita pelo promotor ao CAEX para estabelecer os valores reais de mercado tango da área do antigo clube quanto dos oito terrenos que a municipalidade cedeu em troca.

TRABALHO
Aliás, o MP de Valinhos tem dado bastante trabalho para o CAEX. No final do ano passado, também foi solicitada uma perícia para apurar os valores reais de mercado do aluguel do prédio onde está instalada a Farmácia do Povo, na Avenida dos Esportes.

VALORES
Só pra lembrar, o valor do aluguel pago pela prefeitura no prédio é de R$ 43 mil por mês. No entanto, na campanha eleitoral de 2024, o atual prefeito alugou o mesmo prédio por R$ 5 mil por mês para instalar nele seu comité central de campanha. Cá entre nós, uma diferença considerável! Ou não?

OPINIÃO

POR
CLARA TOLEDO CORREA
ADVOGADA

Passaporte para o mercado da União Europeia para produtos em tempos de Brasil Core

É possível imaginar que o nosso famoso Queijo Canastra, a nossa "cachacinha" ou nossos cafés especiais de Minas Gerais, junto com mais de 30 produtos brasileiros ganhem um "passaporte" e um "certificado de autenticidade" para serem vendidos na Europa, fomentando nossa exportação, reputação e agregando ainda mais valor para nós? É mais ou menos esse tipo de marco transformador no campo da propriedade industrial que o novo acordo entre o Mercosul e a União Europeia traz para as chamadas Indicações Geográficas (IGs) – produtos famosos que carregam o nome do seu lugar de origem e características únicas. Ativos jurídicos poderosos, principalmente em tempos de "Brasil Core".

Esta é uma expressão que traduz a forma como o Brasil tem se tornado uma referência no estilo de vida, no consumo e na moda. Estrangeiros estão buscando o Brasil como referência de estilo em diversos aspectos. O que antes era o "American Dream", hoje é o "Brasil Core" (as pessoas têm buscado escrever Brasil e não Brazil/Brazilian, justamente para valorizar a cultura nacional).

O acordo Mercosul-União Europeia, portanto, cria um sistema de reconhecimento e proteção mútuo e mais robusto (em um patamar mais próximo ao modelo europeu). Assim, dezenas de produtos brasileiros que têm uma história e uma qualidade ligadas ao seu território serão protegidos por esse acordo. Isso significa que ninguém poderá usar os nomes "cachaça", "Queijo Canastra" ou "Vale dos Vinhedos" em produtos que não sejam os originais, feitos nas respectivas regiões brasileiras. Da mesma forma, o Brasil protegerá centenas de produtos europeus, também, como o presunto de Parma ou o champagne – que já vem ocorrendo há algum tempo, o que pode ser observado no caso ilustrativo do antigo "Guaraná Champagne" da Antarctica.

Esse acordo, consequentemente, evidenciou ainda mais a importância estratégica de diferenciação no comércio internacional das Indicações Geográficas, não as restringindo apenas a um selo de qualidade ou tecnicidade. Assim, esse novo cenário beneficiará os produtores e empresários brasileiros, que competirão não apenas visando preços baixos (a famosa e temida commoditização para empreendedores pequenos), mas uma qualidade singular atestada em sua origem, que terá uma vitrine de cerca de 700 milhões de consumidores europeus.

Tal panorama, então, não beneficia somente esses empreendedores, mas todo o mercado e população brasileira, uma vez que o acordo confere maior segurança para investimentos vindos de fora, licenciamento de marcas e maior inibição a concorrência desleal e o aproveitamento parasitário da reputação dessas marcas/IGs.

Não obstante, o Brasil também deverá arcar com alguns ônus – o que não é "privilégio" somente do Brasil em acordos internacionais, uma vez que os europeus estão igualmente em alerta sobre algumas questões produtivas e do mercado interno. Aqui, inclusive, cabe observamos que a lista de IGs brasileiras reconhecidas de forma recíproca pela UE é consideravelmente menor no momento.

Por óbvio a implementação do acordo impõe custos de transição imediatos e muitas vezes pesados a diversos segmentos de produção no Brasil – mas, não desconhecidos, uma vez que há muito tempo o mercado brasileiro trabalha com os chamados produtos de qualidade de importação e exportação. Tais custos vislumbram o rebranding de marcas, embalagens que utilizam expressões como "parmesão", "gorgonzola", o que afeta toda a linha de produção de inúmeros produtos, e que se não for bem planejado pode significar uma descompensação financeira (sem qualquer retorno) a curto prazo para os pequenos e médios empreendedores em um País ainda de desiguales como o Brasil. Por outro lado, esse desafio de readequação faz com que os brasileiros olhem para o mercado interno buscando e criando referência de qualidade para o fomento de uma identidade única e não apenas adaptações a aspirações a produtos estrangeiros como fez durante muitos séculos, atribuindo "nome e sobrenome" aos nossos produtos em um mercado global e promissor, justamente no momento do "Brasil Core".

Clara Toledo Corrêa
especialista em Propriedade Intelectual e Industrial, advogada da Toledo Corrêa Marcas e Patentes

Fachada do Palácio Independência, sede da Prefeitura de Valinhos, onde servidores farão ato dia 20 de fevereiro

SEM DIÁLOGO

Servidores de Valinhos entram em Estado de Greve e anunciam ato no Paço Municipal

Categoria reage à aprovação de projeto do Executivo sem negociação coletiva e cobra retomada do diálogo institucional

Os servidores municipais de Valinhos aprovaram, em assembleia geral realizada na última terça-feira (27), a entrada oficial da categoria em Estado de Greve. A decisão foi tomada como resposta à aprovação de um projeto de lei encaminhado pelo Poder Executivo sem diálogo prévio com o sindicato e sem deliberação dos trabalhadores.

Durante a assembleia, os servidores manifestaram insatisfação com a condução do processo por parte da Prefeitura, destacando a ausência de negociação coletiva, o não atendimento da pauta protocolada pela categoria e a tramitação acelerada da proposta. Para os trabalhadores, a forma como a matéria foi encaminhada fragiliza o diálogo institucional e desconsidera a representação sindical.

Além da decretação do Estado de Greve, a assembleia definiu os encaminhamentos jurídicos e políticos do movimento. O departamento jurídico do sindicato ficará responsável pelas notificações legais formais, assegurando a legalidade da mobilização e a preservação dos direitos dos servidores. Também foi deliberada a intensificação das ações de mobilização junto à população, com produção de materiais informativos e atos públicos.

Como primeira ação concreta, os servidores aprovaram a realização de uma mobilização no dia 20 de fevereiro, após as 16h, no Paço Municipal, em frente à Prefeitura de Valinhos. O ato contará com o apoio da FUPESP (Federação dos Funcionários Públicos do Estado de São Paulo), da Central Sindical Força Sindical e de sindicatos parceiros de diversas regiões do Estado, incluindo litoral e interior.

A assembleia reuniu lideranças sindicais locais e regionais. Pelo Sindicato dos Servidores Públicos de Valinhos, participaram o presidente Valteni Alves Santos, o vice-presidente Rafael e o diretor Marcos Rogério. Também estiveram presentes Fábio Pimentel, secretário-geral da FUPESP, coordenador-geral da Força Sindical e presidente do Sindicato dos Servidores Públicos de Santos; Cristina, secretária nacional da Força Sindical e presidente do Sindicato dos Servidores Públicos de Itapira; Bispo, presidente do Sindicato dos Servidores Públicos de Hortolândia; e Cristiano, representante do Sindicato dos Rodoviários de Campinas, que reforçaram apoio ao movimento.

Segundo Valteni Alves Santos, o Estado de Greve é um instrumento legítimo diante da ausência de diálogo. O dirigente afirmou que o objetivo da mobilização é garantir que os servidores sejam respeitados e que decisões que impactam diretamente a carreira e a remuneração da categoria sejam construídas de forma democrática e transparente.

O sindicato informou que seguirá mobilizado, ampliando o diálogo com a sociedade e fortalecendo a articulação com entidades sindicais em todo o Estado, até que haja abertura efetiva de negociação por parte do Poder Público municipal.

Feira da Mulher Empreendedora terá nova edição neste final de semana

O Parque da Cidade 'Ayrton Senna da Silva', em Valinhos, recebe neste fim de semana, no sábado (31) e domingo (1ª de fevereiro), novas edições da Feira da Mulher Empreendedora. A ação, promovida pela Prefeitura e coordenada pela Secretaria da Família e da Mulher, será das 9h às 17h, aberta ao público, proporcionando aos visitantes do espaço mais oportunidades de prestigiarem o empreendedorismo feminino e adquirirem produtos artesanais de qualidade.

Com o objetivo de valorizar e incentivar os negócios liderados por mulheres do município, a Feira apresenta produtos artesanais e personalizados, gastronomia diversificada, itens de autocuidado, decoração, entre outros segmentos.

"Além da comercialização de produtos e serviços, a realização da feira no Parque da Cidade se destaca como um ambiente de networking e fortalecimento de parcerias, incentivando o desenvolvimento sustentável dos pequenos negócios liderados por mulheres", destaca a coordenadora do programa, Lídia Vilella.

"Convidamos os visitantes do Parque da Cidade a prestigiarem a feira para conhecerem de perto esse programa que leva diversos produtos artesanais confeccionados pelas mulheres expositoras, além de outros de vários segmentos, tudo apresentado com muito carinho e qualidade", convida a secretária.

Serviço:

FEIRA DA MULHER EMPREENDEDORA DE VALINHOS
Datas: dias 31/1 e 1º/2
Horário: das 9h às 17h
Local: Parque da Cidade ´Ayrton Senna da Silva'
Endereço: Av. Dr. Altino Gouvêia, 878 – Jardim Pinheiros – Valinhos/SP

Cães e gatos estarão à disposição de famílias interessadas em levar um pet para casa com segurança

NO SÁBADO

Valinhos promove evento especial de adoção de cães e gatos neste final de semana na frente da Prefeitura

Durante o processo, os adotantes recebem orientações sobre os cuidados necessários ao longo da vida do animal, reforçando a importância da adoção consciente e responsável.

A Prefeitura de Valinhos, por meio da Secretaria do Verde e da Agricultura, realiza neste sábado (31) um evento de adoção de cães e gatos na Feira do Povo, em frente ao Paço Municipal. A ação acontece das 8h às 12h e contará com oito gatos e um cão, todos filhotes, disponíveis para adoção.

A adoção será feita no local, mediante assinatura de termo de responsabilidade. Durante o processo, os adotantes recebem orientações sobre os cuidados necessários ao longo da vida do animal, reforçando a importância da adoção consciente e responsável.

Além de promover a adoção, o Departamento de Proteção e Bem-Estar Animal atua continuamente no resgate e na recuperação de animais domésticos e silvestres. No caso dos animais silvestres, o trabalho é realizado em parceria com a Guarda Civil Municipal Ambiental (GCM) e a Associação Mata Ciliar.

Gatos ferais e colônias urbanas

A presença de colônias de gatos ferais é uma realidade em áreas urbanas e deve ser tratada com empatia, responsabilidade e informação. Práticas como maus-tratos, remoções forçadas ou abandono não são soluções e podem agravar o problema.

Os gatos ferais são animais que nasceram ou viveram por longos períodos sem contato direto com humanos, tornando-se mais ariscos e pouco sociáveis. Diferentemente de gatos domésticos abandonados, eles não se adaptam facilmente ao convívio em lares, mas conseguem sobreviver em grupo, organizando-se em colônias.

A diretora do Departamento de Proteção e Bem-Estar Animal destaca que a convivência harmoniosa entre comunidade, poder público e cuidadores voluntários é fundamental para garantir o bem-estar animal e a saúde pública. "Cuidar de gatos ferais é um ato de responsabilidade social e respeito à vida", ressaltou.

Segundo a diretora, as pessoas que alimentam colônias de gatos exercem um papel essencial, muitas vezes de forma voluntária e solidária. No entanto, o cuidado responsável vai além de oferecer alimento e inclui ações como:

Disponibilizar alimento e água limpa em locais adequados;

Manter o ambiente o mais limpo possível;

Observar a saúde dos animais;

Buscar apoio para a castração, evitando a reprodução descontrolada.

A iniciativa reforça o compromisso da Prefeitura de Valinhos com a proteção animal, o cuidado responsável e a promoção de políticas públicas voltadas ao bem-estar dos animais e da comunidade

OPINIÃO

POR
LUCAS PEREIRA
ADVOGADO

O sentido das coisas

Dar nome às coisas e/ou às pessoas: "O que é o significado de uma palavra?" (Wittgenstein, Ludwig. O livro azul. 1ª Ed. – São Paulo: Fósforo, 2025, p. 25).

Rubem Alves contra à gramática contemporânea. Recordei-me de Rubem Alves ao iniciar o esboço deste texto. É que certa vez o r. autor disse que um editor de suas obras havia devolvido um texto seu para que fosse substituído "estória" – com e mesmo, estimado leitor! – por "história" com h. Começou aí oposição? Quem foi que disse que não havia posição fora do tatame político-eleitoral? A despeito das razões de cada lado nesse embate, fato é que Rubem manteve a ideia inicial insistindo na separação de e do h. A quem interessa esse autoritarismo linguístico dos contemporâneos?

Estória: o/a filho/a da Beatriz se chamará "Abel". – disse a esposa. O marido que não entendeu nada, indagou-a: "Abel? Por que Abel? Acaso seria homenagem ao técnico do Palmeiras?" – "Não; segundo ela é porque a homilia paroquial da última dominga foi sobre a oferta de Abel; que Deus havia considerado justo sua oferta, rejeitando a produção agrícola ofertada por Caim"; - Entendi agora" – respondeu.

História: no enredo do livro do Gênesis o Eterno se agradou da oferta de Abel e rejeitou a de Caim; este enrijeceu o coração se alimentando de vingança – que culminaria na morte de seu irmão (Gn. 4:3 e ss. – da Bíblia). Talvez essa história bíblica tenha algo para nos ensinar nos dias de hoje.

Por que devemos chamar "pandemia" (Covid-19) de pandemia e não de "gripezinha?" Por que a banalização do vocábulo "fascismo" gastou o uso da palavra, esvaindo sua densidade semântica, sociológica, filosófica? Por que o "genocídio" na Faixa de Gaza é genocídio e não uma guerra?

A etimologia palavra "Abel" ensina que Abel significa "sopro", "respiração", "fragilidade". É a fragilidade da vida pedindo voz, licença; é a recusa da aceitação dos novos autoritarismos – políticos, linguísticos, dos planos econômicos dos burocratas; essa recusa de aceitar a fragilidade da vida, tende a descambar em ode à novos autoritarismos. É tudo vaidade, diria o Eclesiastes. Vaidade de vaidade! Contra a força da etimologia das palavras e das coisas, surgiu a linguagem da força; contra a força do direito, surgiu o direito à força e da força, e se você e eu, nós, nos recusarmos aceitar essa nova cartilha, seremos todos cancelados. Nesse caso, na lápide constaria: "Aqui jaz mais um cancelado?".

Lucas Gabriel Pereira
Advogado especialista em "Direito Municipal – ética e efetivação em direitos fundamentais" pela FDRP (USP/Ribeirão); presidente do Conppac (2022/2024, 2024/2026); presidente da Comissão das Pessoas com Deficiência da 12º Subseção da OAB/SP (2019/2021).

Pixote, Lauana Prado e Trio Parada Dura: atrações do final de semana prometem muita diversão em Valinhos

DESTAQUES

Pixote, Lauana Prado e Trio Parada Dura são atrações do último final de semana da Festa do Figo

Atrações nacionais de pagode, sertanejo e música raiz trazem décadas de carreira e sucessos consagrados ao público em Valinhos e região

O último fim de semana da Festa do Figo em Valinhos reserva uma programação musical de peso, com apresentações de Pixote, Lauana Prado e o clássico Trio Parada Dura, reunindo gêneros que vão do pagode ao sertanejo tradicional e consolidando a festa como um dos grandes eventos culturais da região.

Formado em 1993 por um grupo de adolescentes que se divertiam tocando em uma praça de São Paulo, o Grupo Pixote se tornou uma das bandas mais emblemáticas do pagode nacional, com mais de 30 anos de carreira e sucessos que marcaram gerações como Insegurança, Mande um Sinal e Saudade de Nós.

O grupo, hoje representado pelo trio Dodô, Tiola e Thiaguinho, já gravou diversos projetos e DVDs, incluindo gravações históricas como o inovador "Pixote Nas Alturas", e segue levando sua energia contagiante a palcos e festivais por todo o Brasil.

No universo sertanejo contemporâneo, Lauana Prado desponta como uma das vozes mais influentes da nova geração. Natural de Goiânia, a cantora e compositora alcançou projeção nacional com hits como Cobaia e Escrito nas Estrelas, e consolidou sua carreira com projetos como os álbuns Livre e Raiz, este último indicado ao Latin Grammy.

Conhecida pela fusão de sertanejo com elementos de rock e reggae, além de sua versatilidade em grandes eventos e arrastões de público, Lauana traz ao palco da Festa do Figo sua energia e repertório que passeia pelo moderno e o tradicional.

Representando a tradição da música sertaneja raiz, o Trio Parada Dura leva décadas de história à festa de Valinhos. Fundado nos anos 1970 em Minas Gerais, o grupo é considerado um dos mais influentes do gênero, com clássicos como Você Foi Desigual, Mil Vezes e Faz Isso Não Paixão, e uma carreira repleta de discos de ouro e platina.

Ao longo de mais de quatro décadas, o Trio se estabeleceu como referência do sertanejo tradicional, atravessando gerações e mantendo viva a raiz do gênero em apresentações por todo o Brasil.

Shows

30/01 – Pixote (entrada franca – pista)
31/01 – Lauana Prado e Vini Drumond
01/02 – Trio Parada Dura (entrada franca – pista)
Dias e horários do evento
30/01/26 – Sexta-feira: das 17h às 24h
31/01/26 – Sábado: das 10h às 24h
01/02/26 – Domingo: das 10h às 24h

Noite gospel na quinta-feira levou 11 mil pessoas ao Parque Municipal

A noite desta quarta-feira (28) foi considerada um momento pra lá de especial a um público de 11 mil pessoas que esteve na 75ª Festa de Figo e 30ª Expogoiaba de Valinhos, para assistir ao show do cantor Fernandinho, considerado um dos maiores nomes da música cristã contemporânea no Brasil, e também para prestigiar, cantar, dançar e louvar durante as apresentações de bandas e cantores regionais do segmento.

"Valinhos, que noite linda, abençoada, de fé e louvor. Obrigado por estarmos juntos, mesmo com as chuvas todos vocês estão aqui. Glória a Deus e que ele abençoe a vida de cada um. Agradeço por terem me recebido aqui com tanto carinho nesse dia, ao prefeito Franklin e a todos que se moveram diretamente e indiretamente para que essa festa acontecesse. Que o senhor esteja sobre as suas vidas e casas e até a próxima", disse Fernandinho.

Além da apresentação especial com o cantor Fernandinho, que teve entrada gratuita, a maioria dos visitantes da festa, ligada a várias igrejas evangélicas, também acompanhou a programação gospel aberta ao público e apresentada no Palco das Frutas e na Arena Raízes, onde vários grupos levaram diversos estilos da música gospel em momentos de louvor, lazer e diversão.

A programação do Palco das Frutas incluiu show com a dupla sertaneja gospel Ageu & Jesse; banda cristã Talmidim Music ligada à Igreja Destino de Valinhos; banda Galileia Music que integra o Ministério da Galileia Church; e da cantora e compositora gospel regional, a valinhense Dani Godoi.

Já na Arena Raízes as apresentações foram das bandas Skeuos com integrantes das igrejas Metodista e Batista; e da IEQ - Igreja do Evangelho Quadrangular de Valinhos. Rafael Santos acompanhado da banda da Comunidade Evangélica Paz Real encerrou a programação da Arena.

Cantor Fernandinho e bandas regionais em noite de louvor trouxeram muita emoção ao público

Visita guiada em propriedade rural de Valinhos: passeios se destacam na programação da festa

TURISMO

Agroturismo e City Tour fazem sucesso entre visitantes de outras regiões durante a Festa do Figo

Passeios promovem experiência rural e cultural com roteiros guiados pela Associação Amigos do Vali

Colher goiaba direto do pé, saborear um café da roça ou contemplar as tradicionais fileiras de pés de figo fazem parte da experiência proporcionada pelos passeios de Agroturismo e City Tour realizados durante a 75ª Festa do Figo e 30ª Expogoiaba de Valinhos. A iniciativa tem atraído turistas e moradores da cidade em busca de contato com a cultura, a história e as belezas rurais do município.

Os passeios acontecem neste sábado (31) e domingo (1º), com saídas a partir das 9h pelo Portão 7 do Parque Municipal de Exposições Monsenhor Bruno Nardini. Os roteiros são conduzidos por monitores treinados e guias de turismo da Associação Amigos do Vali, que apresentam aos participantes histórias locais, atrativos culturais, propriedades rurais, igrejas, adegas, orquidários e muito mais.

As saídas ocorrem entre 9h e 16h. O valor do ingresso é de R$ 30,00 por pessoa, incluindo transporte em ônibus disponibilizado pela Comissão Organizadora do evento. Para grupos que utilizam ônibus próprio de excursão, o valor é reduzido para R$ 25,00 por pessoa. Os ingressos podem ser adquiridos no estande da Associação Amigos do Vali, localizado próximo ao Portão 7, ao lado da entrada da Secretaria de Mobilidade Urbana. Informações adicionais podem ser obtidas pelo WhatsApp (19) 98153-7537.

Roteiro

O passeio de Agroturismo tem início na zona rural de Valinhos. A primeira parada é o Camping Macuco, área de preservação ambiental com espaços de lazer e acampamento. Na sequência, visita a Adega Tio Mário para uma degustação de vinhos artesanais, sucos, licores, salames e frutas frescas. O roteiro segue para a Chácara São Luís, no bairro Reforma Agrária, com visita à plantação de figos e carambolas. O passeio tem duração média de três horas.

City Tour

Já o City Tour tem início na Matriz de São Sebastião, que passa a integrar o roteiro pela primeira vez nesta edição. O passeio continua no Orquidário Orquídea & Cia, novidade no roteiro. Outro destaque é a Casinha do Figo, com vista privilegiada da cidade e para degustar o tradicional figo com chocolate, além do doce de figo.

Encerrando o roteiro, o grupo visita o Sítio Lacarini, onde é possível conhecer o cultivo de figo, atemoia, pêssego, uva, pitaya e outras. O City Tour tem duração aproximada de duas horas e cinquenta minutos.

SERVIÇO

75ª Festa do Figo e 30ª Expogoiaba de Valinhos

Período: de 16 de janeiro a 1º de fevereiro de 2026

Entrada: gratuita em todos os dias e horários para as áreas gerais do evento.

Horários:

– Quintas e sextas-feiras: das 17h às 24h

– Sábados e domingos: das 10h às 24h

– Véspera do feriado municipal (19): das 17h às 24h

OPINIÃO

POR **HANA MAGALHÃES**
PSICÓLOGA

Ano novo, promessas antigas, por que tantas metas ficam pelo caminho?

Todo início de ano carrega uma sensação quase mágica de recomeço. É como se a virada do calendário nos autorizasse a sermos uma nova versão de nós mesmos, mais disciplinados, mais saudáveis, mais felizes. Criamos listas, estipulamos metas e, cheios de entusiasmo, dizemos "agora vai".

Algumas semanas depois, a empolgação cede lugar ao cansaço, à frustração e, muitas vezes, à culpa. As metas não cumpridas passam a ser evitadas, esquecidas ou abandonadas, e o que parecia motivação, se transforma em autocrítica silenciosa.

Do ponto de vista psicológico, isso não acontece por falta de vontade, metas falham porque, muitas vezes, são construídas a partir de um ideal distante da nossa realidade possível, seja física, financeira ou emocional. Desejar mudar envolve mais do que planejamento, envolve lidar com medos, resistências e conflitos internos que nem sempre reconhecemos conscientemente.

Na prática clínica, é comum observar que o problema não está no objetivo em si, mas na forma como ele é formulado. Queremos grandes transformações imediatas, quando, na verdade, mudanças duradouras exigem tempo, repetição e tolerância às falhas. Quando ignoramos isso, qualquer deslize é vivido como fracasso e desistir, passa a ser uma forma de alívio. Algumas atitudes podem ajudar a sustentar metas ao longo do ano:

Troque metas grandiosas por compromissos possíveis, pequenos movimentos constantes têm mais efeito do que grandes promessas que não se sustentam. Desmembre objetivos grandes em pequenas ações diárias, em vez de "ficar em forma", coloque "caminhar 20 minutos, 3x por semana".

Inclua a sua realidade emocional no planejamento. Cansaço, desânimo e imprevistos fazem parte do processo e não são sinal de incapacidade. Reconheça obstáculos antecipadamente, identificar situações que podem sabotar seu progresso ajuda a criar estratégias realistas e não idealizadas.

Revise suas metas sem se punir, ajustar o caminho não significa desistir, mas amadurecer o projeto. Permita ajustes sem culpa, metas não são regras absolutas, elas podem ser adaptadas conforme aprendemos mais sobre nós mesmos ao longo do processo.

A psicanálise nos ensina que mudar não é apenas alcançar um resultado, mas compreender o que nos move e o que nos freia. Quando escutamos esses aspectos internos, a mudança deixa de ser uma luta contra nós mesmos e passa a ser um processo de construção mais honesto e possívell Talvez o início do ano não precise ser sobre se reinventar completamente, mas sobre se conhecer um pouco mais e, a partir disso, escolher metas que façam sentido para quem você é, não apenas para quem acredita que deveria ser.

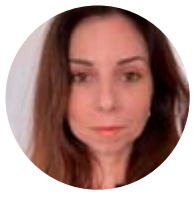

Hanna Magalhães
Psicóloga clínica e psicanalista, especializada em transtornos de ansiedade e depressão

Imagem da obra da barragem de Pedreira, que o governo Tarcísio de Freitas que repassar para a iniciativa privada

ABASTECIMENTO

Governo de SP amplia proposta para concessão das barragens de Pedreira e Duas Pontes em pacote de segurança hídrica

Projeto quer transferir operação e manutenção à iniciativa privada para reforçar oferta de água e resiliência climática na Bacia PCJ após impasses em obras

O Governo do Estado de São Paulo apresentou nos últimos dias uma proposta para levar à concessão à iniciativa privada as barragens de Pedreira e Duas Pontes, duas das principais obras de infraestrutura hídrica do interior paulista, como parte de um projeto maior de segurança da água na Bacia dos Rios Piracicaba, Capivari e Jundiaí (Bacia PCJ).

A iniciativa foi debatida em audiência pública em Campinas e está aberta à consulta pública até 10 de fevereiro, antes da publicação do edital de licitação.

As barragens, localizadas nos rios Jaguari e Camanducaia, fazem parte de um conjunto de obras que já vinham sendo realizadas para ampliar a oferta de água e garantir maior regularidade de abastecimento na região metropolitana de Campinas e em diversas cidades do interior. Juntas, elas terão capacidade total para armazenar cerca de 85 bilhões de litros de água, volume suficiente para beneficiar mais de 5 milhões de habitantes de cerca de 28 municípios.

O projeto de concessão integra o Sistema Adutor Regional das Bacias PCJ (SAR-PCJ), que prevê não apenas a operação e manutenção das barragens, mas também a continuidade das obras e a implantação de infraestrutura complementar, incluindo unidades de tratamento e adutoras que levarão água aos centros urbanos. A proposta, conforme o governo, busca fortalecer a resiliência hídrica frente às variações climáticas e ao crescimento populacional e econômico da região, além de aumentar a eficiência da gestão dos recursos hídricos ao longo dos próximos 30 anos.

O modelo proposto estimula a participação do setor privado em um contrato de longo prazo, com previsões de investimentos e indicadores de desempenho que, segundo as autoridades estaduais, devem garantir eficiência na operação e manutenção do sistema hídrico. O valor estimado para a concessão gira em torno de R$ 1,9 bilhão, incluindo obras, sistemas e mecanismos técnicos voltados à sustentabilidade da oferta de água.

A concessão das barragens vem após um histórico de atrasos e impasses nas obras, que já haviam acumulado investimentos significativos e atraído questionamentos sobre cronogramas e contratos anteriores.

Com a abertura da consulta pública, a sociedade e entidades interessadas podem enviar contribuições formais ao projeto até meados de fevereiro, com o objetivo de aprimorar a proposta antes da fase de licitação.

O projeto de concessão das barragens de Pedreira e Duas Pontes representa um marco nas estratégias estaduais de gestão da água e segurança hídrica, especialmente para uma das regiões mais críticas do estado em termos de oferta de recursos, e deve ter impacto direto no abastecimento urbano, rural e industrial nos próximos anos.

OPINIÃO

POR
JACQUE MEDEIROS
CONTADOR

2026 será igual a 2025?

2026 pode ser um ano completamente diferente, mas isso depende de uma decisão que começa hoje!

Você também está com a sensação que 2026, vai voar? Ano com vários feriados, copa do mundo e eleição.

Sobre o tempo vamos refletir?

Entra ano e sai ano fazemos planos em 31/12 e normalmente já no mês de janeiro não damos continuidade a nenhuma das metas prometidas no calor da emoção da virada do ano vinda cheia de fogos de artifício.

Mudanças precisam de DECISÃO.

Mudanças doem, sair da zona de conforto é extremante desafiador e somos vencidos pelas crenças limitantes e por nossa procrastinação.

Trago sempre para meus pacientes a importância do planejamento e da disciplina como norteador para que os planos e metas saiam do mundo das ideias e sejam concretizados.

Não adie mais este ano a decisão e a disciplina em realizar cada meta traçada busque ajuda profissional aqui sim a cito a importância da terapia e de um bom profissional que planeje e acompanhe sua evolução no desafio da construção das mudanças planejadas e na realização de suas metas.

NÃO SE DISTRAIA,

cuidados com seus maus hábitos, fique atento nas suas metas, foque em disciplina.

A mudança que você deseja começa no seu espaço, no seu comportamento e nas suas decisões.

Jacqueline Medeiros
Psicanalista há 25 anos.
Especialista em desenvolvimento pessoal.
@medeirosjacque

Rafael Golin, e do vereador Juninho Lalupe e o prefeito Danilo Barros fizeram a visita à sede da Aesesp.

DE OLHO

Paulínia cobra fiscalização da Arsesp de problemas causados pela Sabesp e Comgás

Serviços de concessionárias têm causado desconforto à população

Danilo Barros, prefeito de Paulínia, participou nesta quinta-feira, 29, de uma reunião na Arsesp (Agência Reguladora de Serviços Públicos do Estado de São Paulo) com o diretor-presidente da agência, Daniel Antonio Pazetti. Na pauta, foram discutidos o mau cheiro proveniente da estação de tratamento de esgoto, a lentidão das obras da Sabesp em diversos pontos da cidade e a baixa qualidade dos serviços de recapeamento asfáltico realizados pela Sabesp e pela Comgás. Durante a reunião, o prefeito cobrou uma fiscalização mais rigorosa por parte da Arsesp. "Esses serviços têm causado transtornos, desconforto e prejuízos à população de Paulínia. A Arsesp se comprometeu a realizar uma fiscalização extraordinária no município. Vamos continuar cobrando providências e defendendo os interesses dos paulinenses", destacou Danilo Barros. O encontro aconteceu na sede da Arsesp, em São Paulo, e contou também com a presença do secretário municipal de Meio Ambiente, Rafael Golin, e do vereador Juninho Lalupe. A Arsesp é o órgão responsável pela fiscalização dos serviços prestados pela Sabesp e por outras concessionárias em todo o estado de São Paulo.

Danilo Barros
Prefeito de Paulínia

Esses serviços têm causado transtornos, desconforto e prejuízos à população de Paulínia. A Arsesp se comprometeu a realizar uma fiscalização extraordinária no município. Vamos continuar cobrando providências e defendendo os interesses dos paulinenses

Fundo Social de Paulínia arrecada 14 toneladas de alimentos em evento na cidade

Tamires Barros
Presidente do Fundo Social de Paulínia

Que venham mais ações e mais shows, pra gente arrecadar ainda mais alimentos e continuar ajudando as famílias de Paulínia, é com grandes parcerias assim que nossa cidade precisa para continuar avançando

Em mais uma iniciativa de parceria público-privada, o Fundo Social de Paulínia arrecadou, na última semana, mais de 14 toneladas de alimentos que serão destinados às famílias em situação de vulnerabilidade social assistidas pelo município. A arrecadação foi feita por meio da dinâmica do "ingresso solidário", promovida pela empresa Faro Eventos, que realiza ações culturais na cidade. Essa parceria mostra o quanto a união do poder público com empresas privadas é eficiente e, ao mesmo tempo que leva entretenimento e diversão à população, também promove solidariedade. "Que venham mais ações e mais shows, pra gente arrecadar ainda mais alimentos e continuar ajudando as famílias de Paulínia, é com grandes parcerias assim que nossa cidade precisa para continuar avançando", completa Tamires Barros, presidente do Fundo Social. Os alimentos arrecadados pelo time do Fundo Social passarão por triagem e organização, e depois serão entregues para as famílias necessitadas em parceria com a Secretaria de Assistência Social de Paulínia.

Tamires Barros, presidente do Fundo Social de Paulínia.

REI DA SELVA
BRAND
2023

ENXOVAL de luxo
PERSONALIZADO e
presentes ESPECIAIS

Priorizamos o conforto, qualidade,
durabilidade, tecidos premium,
peças versáteis e uteis
para compor seu enxoval.

reidaselvabrand2023

Entre em contato e confira
todo nosso portifólio

19 98383-6297

Fim da escala 6x1: governo pode enviar projeto para agilizar aprovação até junho

A ministra das Relações Institucionais, Gleisi Hoffmann, afirmou que o fim da escala de seis dias de trabalho por um de folga (6x1) no Brasil é prioridade para o governo federal neste ano. Em conversa com a imprensa nesta quarta-feira (28), ela afirmou que o governo pode enviar um projeto para unificar as propostas que já estão em tramitação no Congresso sobre o tema e que a expectativa é pela aprovação ainda no primeiro semestre.

Segundo ela, o presidente da Câmara dos Deputados, Hugo Motta, "é simpático" em colocar o tema em discussão e é papel do governo batalhar pela aprovação. Para Gleisi, o projeto tem apoio popular e, assim como a isenção do imposto de renda, deve ter o apoio de todo o parlamento.

No dia 2 de fevereiro, a Câmara e o Senado retomam os trabalhos legislativos. Além do fim da escala 6x1, a ministra Gleisi cita entra as prioridades do governo a aprovação do acordo de livre comércio entre o Mercosul e a União Europeia, a regulamentação do trabalho por aplicativos, a Proposta de Emenda à Constituição (PEC) da Segurança Pública e o projeto de lei antifacção, além de algumas medidas provisória como a de criação do programa Gás do Povo e do Regime Especial de Tributação para Serviços de Datacenter no Brasil, o Redata.

Ainda, o governo está trabalhando para manter o veto do presidente Lula ao projeto de lei conhecido como PL da Dosimetria, aprovado em dezembro pelo Congresso Nacional. O texto prevê a redução de penas de condenados pelos atos antidemocráticos de 8 de janeiro e pela tentativa de golpe de Estado. (Da Agência Brasil)

O presidente Lula durante pronunciamento: presidente fala em 'olho no olho' com líder norte-americano

ABERTURA

Lula diz que viajará a Washington em março para encontro e diálogo com Trump

Estados Unidos e Brasil são as duas principais democracias do Ocidente e eu acho que dois chefes de Estado precisam conversar olhando olho no olho', disse o presidente

O presidente Luiz Inácio Lula da Silva afirmou nesta terça-feira (27) que viajará aos Estados Unidos em março para um encontro bilateral com o presidente do país, Donald Trump. A reunião ocorrerá na Casa Branca, em Washington. Lula confirmou a viagem ao chegar ao Panamá, na América Central, onde participará como convidado especial do Fórum Econômico Internacional da América Latina e Caribe, a convite do país anfitrião. O evento será nesta quarta-feira (28).

"No começo de março eu vou fazer uma viagem a Washington porque os Estados Unidos e o Brasil são as duas principais democracias do Ocidente e eu acho que dois chefes de Estado precisam conversar olhando um no olho do outro, para que a gente possa discutir as boas relações entre Brasil e Estados Unidos", disse o presidente em rápida conversa com jornalistas na chegada ao hotel na Cidade do Panamá.

"Eu estou convencido que a gente vai voltar à normalidade logo, que a gente vai fortalecer o multilateralismo e que a gente vai fazer com que as economias voltem a crescer, porque é isso que o povo espera de todos nós", acrescentou. Lula e Trump conversaram por telefone na segunda-feira e trataram de diversos assuntos, incluindo a situação na Venezuela, o plano de paz para a Faixa de Gaza e o combate ao crime organizado, de acordo com nota oficial do Palácio do Planalto.

No Panamá, Lula também foi questionado sobre a crise na Venezuela e a presença militar dos EUA no Caribe. Ele disse conversou duas vezes com a presidente interina do país, Delcy Rodríguez, ainda nos dias que se seguiram à invasão militar norte-americana, em Caracas, mas que vai ligar novamente para a sucessora de Nicolás Maduro.

"Eu conversei duas vezes com a presidente Delcy, mas não entrei em detalhe porque ela estava muito preocupada com os acontecimentos que era muito recente. Eu proximamente vou falar com a presidente Delcy. Eu espero que ela consiga dar conta do recado. É importante que o presidente Trump permita que a Venezuela possa cuidar da sua soberania, cuidar dos interesses democráticos da Venezuela e vamos ver o que que vai acontecer. Está tudo muito recente e eu acho que nós temos que ter um pouco de paciência porque quem vai encontrar uma solução para o povo da Venezuela é o próprio povo venezuelano", afirmou Lula.

Lula disse que vem dialogando com diferentes líderes internacionais em defesa do multilateralismo, citou a conversa que teve nesta segunda com o francês Emmanuel Macron, com o presidente do Chile, Gabriel Boric, e com o próprio Trump, no dia anterior. (Da Agência Brasil)

Bandeira dos Estados Unidos: presidente Donald Trump tem feito ameaças ao Irã e à Groenlândia

MUNDO

Tensão no Oriente Médio aumenta entre Irã e Estados Unidos e preocupa mercados e países da região

Troca de ameaças e mobilização militar eleva incertezas geopolíticas, com reflexos potenciais no preço do petróleo e rotas estratégicas de energia

Trocas de advertências entre Estados Unidos e Irã elevaram a tensão no Oriente Médio, reacendendo preocupações diplomáticas, econômicas e de segurança na região e além. A movimentação ocorre em meio a um cenário de discursos duros, reforço de presença militar em áreas estratégicas e protestos internos no Irã, segundo informações oficiais e análises internacionais.

Na última quinta-feira, a Casa Branca anunciou a presença no Oriente Médio do porta-aviões USS Abraham Lincoln, um dos maiores navios de guerra de seu arsenal, como parte de uma força naval ampliada na região. Em paralelo, os Estados Unidos advertiram que "opções militares mais severas" poderiam ser consideradas caso Teerã não retome negociações vinculadas ao seu programa nuclear — um ponto central das divergências entre as duas potências.

O Irã, por sua vez, não sinalizou abertura imediata para conversações, e autoridades do país alertaram para possíveis exercícios militares no Estreito de Ormuz — passagem estratégica por onde circula cerca de 20% do petróleo mundial — o que amplia inquietações sobre eventuais impactos no abastecimento global.

O histórico recente inclui confrontos entre forças americanas e israelenses com instalações iranianas no ano anterior, seguidos por respostas persas com lançamento de mísseis, reforçando o caráter volátil das relações entre Teerã e seus adversários regionais e globais.

Além do contexto militar, a situação interna no Irã também contribui para as tensões externas. Protestos que começaram no fim de 2025 continuam repercutindo, com confrontos entre manifestantes e forças de segurança que, segundo grupos de defesa dos direitos humanos, resultaram em milhares de mortes e dezenas de milhares de prisões — informações destacadas por organizações independentes e partes do movimento global de direitos humanos.

Economistas e analistas internacionais observam que a escalada retórica pode afetar os mercados de energia, com possíveis elevações nos preços do petróleo caso riscos logísticos ou de oferta avancem. A região do Golfo Pérsico, berço das maiores reservas de petróleo do mundo, continua sob estreita vigilância de investidores e governos devido à sua importância para a economia global.

A situação geopolítica segue em desenvolvimento, com observadores atentos à evolução das negociações diplomáticas, movimentações militares e possíveis medidas multilaterais para reduzir o risco de confrontos diretos entre potências.

Governo da Groenlândia pede mais segurança e vigilância após ameaças dos EUA

Autoridades da Groenlândia reafirmaram, em pronunciamento recente, a importância de reforçar a vigilância e os mecanismos de segurança no Ártico, região que tem se tornado foco de interesses estratégicos por parte de diferentes países e atores internacionais. A posição foi apresentada em um contexto de intensificação das atividades econômicas, geopolíticas e de monitoramento ambiental, segundo informações divulgadas nesta quinta-feira (29).

O governo da Groenlândia — território autônomo dentro do Reino da Dinamarca — tem argumentado que as mudanças climáticas, que estão derretendo o gelo ártico a um ritmo acelerado, ampliam o acesso a áreas antes inacessíveis, como rotas marítimas e potenciais reservas de recursos naturais. Esse cenário, de acordo com as autoridades locais, torna ainda mais urgente a adoção de sistemas de vigilância robustos, que incluam monitoramento de tráfego marítimo, aéreo e atividades de exploração na região.

Em sua declaração, representantes da Groenlândia ressaltaram a necessidade de cooperação internacional para garantir a segurança no Ártico, envolvendo não apenas países com territórios no Círculo Polar, mas também atores globais interessados em transporte, energia e pesquisa científica. Essa cooperação, segundo o governo groenlandês, é crucial para monitorar riscos ambientais, proteger o meio ambiente e assegurar a soberania e os direitos das populações locais.

O crescente interesse estratégico na região tem atraído atenção de potências como Estados Unidos, Rússia, China e membros da União Europeia, que ampliam iniciativas de presença militar, científica ou comercial no Ártico, conforme observadores internacionais. Essa movimentação reforça o debate sobre como equilibrar interesses econômicos e geopolíticos com a preservação ambiental e a segurança das comunidades que vivem no extremo norte do planeta.

Especialistas ouvidos por agências internacionais destacam que a necessidade de vigilância efetiva está diretamente associada às transformações climáticas e às projeções de uso futuro das rotas marítimas do Polo Norte, que podem reduzir distâncias entre continentes e alterar fluxos comerciais globais. Além disso, a presença de recursos naturais terá impacto significativo sobre as políticas de segurança e soberania dos países do Ártico.

A posição da Groenlândia insere-se em um contexto mais amplo de debates globais sobre o Ártico, onde estratégias de cooperação, acordos multilaterais e mecanismos de governança regional têm ganhado espaço em fóruns internacionais nos últimos anos. A discussão sobre vigilância e segurança na região deve continuar nos próximos meses, enquanto os países interessados ajustam suas políticas diante das mudanças ambientais e dos desafios geopolíticos.

Projeto Verão retoma atividades neste final de semana no Parque da Cidade

Lançado oficialmente no dia 21 de dezembro, na inauguração do Parque da Cidade, o Projeto Verão 2025-2026 retoma suas atividades regulares a partir deste domingo (1). O parque vai receber aulas abertas de diversas modalidades de exercício, além de contar com uma tenda da Secretaria de Saúde para orientações nutricionais e acompanhamento da pressão arterial dos visitantes.

Confira a programação deste domingo:

7h – aula de Alongamento + Funcional (Academia Panobianco Paulista Valinhos)
8h – aula de Step (Academia Panobianco Paulista Valinhos)
9h – aula de Fitdance (Academia Panobianco Paulista Valinhos)
10h – aula aberta de Capoeira (Capoeira Aruanda de Valinhos)
A partir das 8h – participação da Secretaria da Saúde com programas de atendimento à população (nutricionista e controle da pressão arterial)

Idealizado originalmente na gestão do ex-prefeito Vitório Antoniazzi, o Projeto Verão foi retomado com o objetivo de promover ações de lazer, culturais e esportivas, com impacto direto na qualidade de vida da população.

O projeto é uma realização da Prefeitura de Valinhos, por meio das secretarias de Esportes e Lazer, Cultura e Turismo, Saúde e Verde e Agricultura, e conta com a participação ativa das academias da cidade, que oferecem as aulas e divulgam suas atividades e profissionais. Na abertura do projeto, por exemplo, a academia Sport Site, o Kung Fu Shaolin e o grupo de capoeira Aruanda participaram das ações.

CLASSIFICAÇÃO

		PTS	J	V	SG
1	NOVORIZONTINO	12	5	4	8
2	PALMEIRAS	12	5	4	1
3	RED BULL BRAGANTINO	11	5	3	9
4	CORINTHIANS	8	5	2	1
5	GUARANI	8	5	2	0
6	MIRASSOL	7	5	2	4
7	PRIMAVERA	7	5	2	1
8	SÃO BERNARDO	7	5	2	0
9	CAPIVARIANO	7	5	2	-2
10	PORTUGUESA	6	5	2	0
11	SANTOS	6	5	1	0
12	BOTAFOGO	5	5	1	-6
13	VELO CLUBE	4	5	1	-3
14	SÃO PAULO	4	5	1	-5
15	NOROESTE	4	5	0	-1
16	PONTE PRETA	1	5	0	-7

Classificação tem Novorizontino na liderança e a Ponte Preta na última posição; faltam apenas 3 rodadas para final da primeira fase

FUTEBOL

Sábado de clássicos marca a sexta rodada do Paulistão; destaque para dérbi entre Ponte e Guarani

São Paulo e Santos se enfrentam no Morumbi em partida que deve definir os destinos das duas equipes do campeonato: briga por classificação ou rebaixamento

Este sábado promete muitas emoções na sexta rodada do Campeonato Paulista. Em Campinas acontece o dérbi entre Ponte Preta e Guarani, no Brinco de Ouro. Já na Capital, São Paulo e Santos se enfrentam em um clássico que deve ser o divisor de águas paras as duas equipes na competição. briga por rebaixamento ou para chegar à segunda fase?

Com forte mobilização da torcida, o Guarani já começou a venda de ingressos e divulgou uma parcial de mais de 10 mil bilhetes comercializados até quinta-feira, reforçando a expectativa de casa cheia para o confronto. A partida no Brinco de Ouro começa às 16h.

A diretoria alviverde lançou uma promoção especial: a entrada é gratuita na cabeceira norte, enquanto em outros setores o torcedor paga meia-entrada usando a camisa do clube, com bilhetes a partir de R$ 10 no valor promocional.

O clássico campineiro carrega uma rivalidade histórica que atravessa mais de um século — oficialmente reconhecida como patrimônio imaterial de Campinas — e tem um equilíbrio notável no retrospecto geral.

Segundo dados de confrontos históricos, o dérbi registra praticamente igualdade em vitórias e gols entre as duas equipes, refletindo a intensidade e competitividade que o encontro sempre apresenta aos torcedores.

Além do simbolismo e da tradição, o momento esportivo também adiciona emoção ao duelo: o Guarani entra em campo embalado por duas vitórias consecutivas e uma campanha consistente no Paulistão, ocupando posição confortável na tabela, enquanto a Ponte Preta vive um cenário mais desafiador, pressionada pela necessidade de reagir na competição. A Macaca tem apenas um ponto e ocupa a lanterna. Precisa desesperadamente do resultado.

San-são

Já no clássico San-são, o Santos ainda não terá Neymar. A partida será no Morumbis, sábado, às 20h30. O camisa 10 deu sequência à sua recuperação com trabalhos com bola no campo, no CT Rei Pelé, nesta quinta-feira, mas não está pronto. Na estreia do Brasileiro, a equipe foi goleada pela Chapecoense na estreia, fora de casa, por 4 a 2. Com 6 pontos, o Peixe precisa ganhar para se manter firme na briga pela classificação.

Já o Tricolor, que vem de vitória importante pelo Brasileiro diante do Flamengo, em casa, por 2 a 1, também precisa do resultado para ase afastar da zona do rebaixamento. Com apenas 4 pontos, o time é o primeiro fora da degola e dependendo dos resultados pode se complicar caso não vença.

Os jogos
Sábado

Guarani x Ponte Preta - 16h

São Paulo x Santos - 20h30

Primavera x Portuguesa - 20h30

Domingo

Noroeste x Velo Clube - 16h

Bragantino x São Bernardo - 18h15

Mirassol x Novorizontino - 18h30

Botafogo x Palmeiras - 20h30

Corinthians x Capivariano - 20h30

Mapa com a rota do Caminho do Peabiru, que liga São Vicente, na Baixada Santista, até Cusco, no Peru

HISTÓRIA

Produção inédita resgata histórico Caminho do Peabiru na TV Brasil: entre o Atlântico e o Pacífico

Atração traça um panorama sobre a história, as belezas naturais e os mistérios desse sistema de vias pré-colombianas que atravessa a América do Sul

O quinto episódio inédito da temporada de estreia da série Olhar Brasil, produção documental com dez programas apresentada pela TV Brasil, revela o Caminho do Peabiru, trilha ancestral que cruza o continente do litoral do Oceano Atlântico ao Pacífico. O programa vai ao ar neste sábado (31), às 18h30.

A obra do canal público traça um panorama sobre a história, as belezas naturais e os mistérios desse sistema de vias pré-colombianas que atravessa a América do Sul. Importante referência cultural para o turismo de aventura, a rota inclui rios, praias e montanhas da região de Mata Atlântica. O legado da etnia indígena guarani na conservação ambiental manteve o ecossistema preservado.

O seriado mostra o percurso sagrado para esses povos em cidades de Santa Catarina e do Paraná, com destaques para os ramais que passam pelos municípios de Barra Velha e Pitanga, respectivamente. O novo documentário da sequência, desenvolvido pela TV UFPEL, da Universidade Federal de Pelotas, recorda quem foram os exploradores europeus Aleixo Garcia e Álvar Núñez Cabeza de Vaca.

O Caminho do Peabiru tem importância mística para os povos originários ao seguir o trajeto do sol no firmamento celeste pelo qual guaranis fizeram migrações há milênios em jornadas de espiritualidade e purificação. Esse deslocamento associa o passado de interação e histórias dos andinos com a complexa e sofisticada cultura dos indígenas nas mais remotas áreas do continente. Uma das tradições da região é utilizar a mesma rota como ida e volta.

Com foco na riqueza das manifestações populares e no potencial turístico no país, Olhar Brasil é resultado da primeira coprodução realizada pela Empresa Brasil de Comunicação (EBC), que faz a gestão da TV Brasil, e por emissoras da Rede Nacional de Comunicação Pública (RNCP).

A série original tem como finalidade fortalecer o audiovisual do país ao potencializar características singulares de vários destinos turísticos nas cinco regiões do território brasileiro. Com sotaques variados, a obra mostra paisagens, histórias e modos de vida que valorizam a biodiversidade e os ecossistemas tipicamente nacionais. O programa está no app TV Brasil Play e no YouTube do canal.

Viagem

A fascinante e épica história do Caminho do Peabiru pauta a série Olhar Brasil com a participação de especialistas no tema como a jornalista Rosana Bond, o historiador José Carlos Fagundes, a bióloga Gabriela Klein, o arqueólogo Igor Chymz e o cacique Teófilo Gonçalves Karay, da terra indígena guarani no Morro dos Cavalos, além de pescadores e moradores da região pela qual o percurso segue, bem como entusiastas no tema, como Clemente Gaioski.

A exploração da série parte do rio Itapocu na cidade de Barra Velha. A produção ainda destaca a Ponta do Sambaqui, em Florianópolis, e o município de Palhoça, onde fica a terra indígena Guarani no Morro dos Cavalos, povoado que preserva a herança da cultura vinculada às origens do Peabiru.

O jornalista e pesquisador Carlos Dominguez dirigiu essa edição inédita do seriado. "Foi um desafio adequar a ancestral história do Caminho do Peabiru para um programa de audiovisual. Buscamos salientar a importância do legado dos povos indígenas guaranis e da sua cultura. A opção de falar com pessoas que hoje vivem e se relacionam com a memória do Peabiru permitiu a aproximação com a realidade das dificuldades de preservação do patrimônio arqueológico no país", explica o realizador.

"A ideia era destacar o imenso potencial do Caminho do Peabiru como forma de integrar povos e culturas, fazendo um resgate da harmonia que as civilizações nativas tinham com o meio ambiente. Queremos deixar uma mensagem de valorização do bioma e dos povos originários", finaliza.

O sistema milenar de vias que liga o litoral do Atlântico ao Pacífico, pela Cordilheira dos Andes, tem mais de quatro mil quilômetros de um caminho anterior à chegada dos europeus na América. A rústica trilha cruza o continente ao conectar diferentes aspectos culturais.

O ramal apresentado no documentário do seriado da TV Brasil segue o percurso que sai de Santa Catarina e passa pelo Paraná para depois seguir rumo aos países vizinhos Bolívia e Peru. A rota era uma das passagens mais fáceis de avançar e configurava o menor caminho até o interior do continente.

Europeus

O seriado Olhar Brasil aborda a entrada dos primeiros europeus que ingressaram no litoral catarinense pela foz do rio Itapocu, como a epopeia do português Aleixo Garcia e a odisseia do espanhol Álvar Núñez Cabeza de Vaca.

A produção esclarece quem foi Aleixo Garcia, primeiro branco a trilhar o Caminho do Peabiru no século 16. A série revela a saga do explorador português que naufragou no norte de Santa Catarina, viveu oito anos com os guaranis até seguir jornada pela rota até os limites do Império Inca. Já o espanhol Álvar Núñez Cabeza de Vaca iniciou a aventura pelo sertão brasileiro por meio dessa direção poucos anos depois.

O programa em cartaz na TV Brasil destaca como a etnia utilizou o percurso estimulada pela caça e pesca, mas principalmente pela crença religiosa de uma terra sagrada que forçou o deslocamento do povo para o litoral.

Visitas

Ainda nesta edição, a série Olhar Brasil visita o Parque Municipal Caminho do Peabiru, em Barra Velha, no estado de Santa Catarina. O espaço mantém rara área de preservação de floresta de restinga em que os turistas podem admirar a paisagem vista pelos antigos exploradores e ter contato com a fauna e a flora. Armadilhas fotográficas capturaram imagens de animais que têm hábitos noturnos.

Na unidade de conservação, aberta oficialmente em 2022, foram identificadas espécies ameaçadas de extinção como a árvore olandi, também conhecida como guanandi; o pássaro tiê-sangue e mamíferos como o furão e o gato-maracajá. Também conta com duas trilhas ecológicas para uso da população e recebe estudantes para atividades de educação ambiental.

Regionalismo

Sintonize: https://tvbrasil.ebc.com.br/comosintonizar.
Ou assista pela web **https://tvbrasil.ebc.com.br/webtv.**

CONFIRA OS EVENTOS

Folk Valley apresenta: Matheus & Kauan e Murilo Huff
Quando: 31 de Janeiro.
Na Folk Valley.
a primeira abertura do Vale em 2026 já tem dia, hora e atração: é dia 31 de Janeiro com Matheus & Kauan e Murilo Huff.

Gato Andorinha: Um Musical em Retalhos
Quando: 31 de janeiro, sábado às 15:00. Ingressos:
R$ 20,00 - Inteira
R$ 10,00 - Meia entrada
R$ 10,00 - Promocional (antecipados até 30/01, com apresentação de flyers e acima de 4 ingressos)
Bilheteria Física
Horário de funcionamento: De terça-feira a domingo das 16:00 às 21:00

75ª Festa do Figo e 30ª Expogoiaba
Quando: 31 de janeiro a 1º de fevereiro de 2026
A entrada na Festa é gratuita em todos os dias e horários, garantindo livre acesso ao público às áreas gerais do evento. A cobrança de ingressos ocorre exclusivamente para acesso à área dos shows, no dia 31 de janeiro, a partir das 17h.
Horários: às quintas e sextas-feiras, das 17h às 24h; aos sábados e domingos, das 10h às 24h;

passeio de Campinas: Maria Fumaça
Quando: 14 fev • 15:00, 14 fev - 2026 • 16:30
O passeio começa na estação de Anhumas, onde você poderá conhecer e estar perto de uma autêntica locomotiva a vapor. Antes da saída do trem você poderá comprar lanches, bebidas e lembranças do passeio.
A bordo do trem, você conhecerá a história da ferrovia e da região, e poderá aproveitar atividades e atrações oferecidas durante o percurso. **https://www.sympla.com.br/evento/meio-passeio-de-campinas/3263017**

fineza
Acessórios

REFERÊNCIA NO SEGMENTO
DE ACESSÓRIOS FEMININOS

A união da elegância, acessibilidade e personalidade, coleções atualizadas para mulheres que buscam estilo, atitude e autenticidade em cada detalhe.

(19) 99125.2867

@FINEZAACESSORIOS_

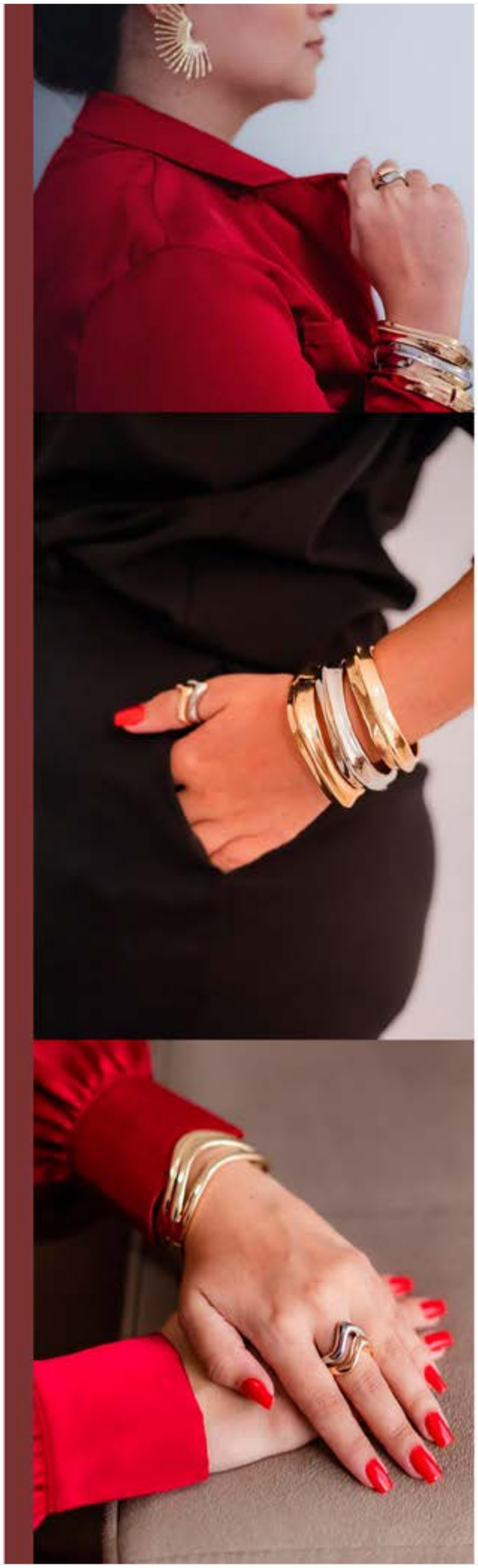

DENTRO DE SI

Aroveite a semana de sorte e esperança com a estrela

A Estrela é o arcano desta semana e fala, no sentido negativo (quando falta a energia da carta na nossa situação), sobre desapontamento, má sorte, empecilhos, instabilidade, incerteza, ansiedade e desconfiança, negligência e teimosia, perdas, fracasso e inglória.

Isso acontece porque esta carta é a imagem da sorte, da esperança e da serenidade, quando tudo flui naturalmente e nossos desejos se tornam realidade, principalmente por conta de nossa atitude positiva e também da ajuda do Destino.

Portanto, se a energia dela nos falta, começamos a ter uma atitude negativa frente a vida, não confiando em nós mesmos, nem nos outros, muito menos no futuro. Assim, a ansiedade e a desconfiança surgem e contaminam nossas atitudes e pensamentos. Afinal, como ficar tranquilos se estamos esperando o pior a qualquer momento? E, claro, quando a pessoa está nesta frequência, o que ela faz costuma dar errado, pois acaba sendo negligente e incerta, não aceitando críticas por conta da insegurança, ficando teimosa e instável. Não à toa, passa a se intitular como azarada ou sem merecimento.

O problema é que aquilo que acreditamos é o que começa a povoar nosso dia a dia. Desse modo, se não temos convicção no encontro das soluções, os problemas se acumulam e os prejuízos e perdas também.

CONSELHO

Assim, nesta semana, resgate sua fé, mesmo que tudo pareça caminhar mal, pois esta é a única forma de obter a paz interior, o que, inevitavelmente o ajudará a refletir sobre a vida e encontrar as saídas. Além disso, invista na autoestima e no amor-próprio, pois, se você se dá valor, remover os obstáculos será menos difícil.

ALERTA

Por outro lado, como esta carta fala muito sobre ideal, é importante saber materializar as coisas, trazê-las para o dia a dia, sendo muito práticos. Senão, podemos viver na mente e não no mundo real.

Por Vanessa Mazza

HORÓSCOPO SEMANAL

CONFIRA TAMBÉM EM NOSSO INSTAGRAM @TRIBUNAVALINHENSE

ÁRIES [21/03 a 19/04]

É um bom momento para estruturar projetos, rever cronogramas e alinhar parcerias. Assuntos financeiros pedem atenção e organização, especialmente planejamentos de longo prazo. As amizades ganham destaque e podem render trocas profundas e inspiradoras.

TOURO [20/04 a 20/05]

É um período positivo para cuidar da imagem, do corpo e do visual, além de mostrar seus talentos com mais segurança. No trabalho, podem surgir novidades, oportunidades e mudanças inesperadas. A semana favorece atitudes criativas, exposição de ideias e coragem.

GÊMEOS [21/05 a 20/06]

Estar mais em contato com a natureza ou reservar tempo para refletir pode fazer muito bem. Questões ligadas à espiritualidade, propósito e sentido da vida ganham espaço. Viagens, mesmo que curtas, ajudam a organizar pensamentos.

CÂNCER [21/06 a 22/07]

A semana favorece conversas profundas e sinceras, especialmente com pessoas próximas. Temas delicados precisam ser tratados com mais maturidade, incluindo dinheiro, sentimentos e expectativas. As relações se fortalecem quando há verdade e coerência com o que você acredita.

LEÃO [22/07 a 22/08]

Os relacionamentos ganham protagonismo e pedem alinhamento claro de expectativas, leonino. É importante deixar explícitos seus planos e ouvir o que o outro deseja. No trabalho, a semana é positiva para reuniões, negociações e contatos com clientes ou parceiros.

VIRGEM [23/08 a 22/09]

A semana favorece novos projetos, ajustes na rotina e mudanças de hábitos, virginiano. Você tende a ter mais energia, criatividade e iniciativa para fazer acontecer. Atenção à saúde e ao excesso de compromissos para evitar desgaste ou pequenos acidentes.

LIBRA [23/09 a 22/10]

O céu pede mais prazer, lazer e momentos de descontração, libriano. Mesmo com responsabilidades, é importante reservar espaço para diversão e descanso. A vida social e afetiva fica mais movimentada, com chances de encontros intensos e inspiradores.

ESCORPIÃO [23/10 a 21/11]

Assuntos ligados à casa e à família ganham destaque, escorpiano. Pode surgir a necessidade de reorganizar tarefas, responsabilidades ou até passar mais tempo em casa. Relações familiares pedem diálogo e ajustes. O período também favorece negociações envolvendo imóveis.

SAGITÁRIO [22/11 a 21/12]

A comunicação está intensa e produtiva, trazendo conversas importantes, ideias novas e boas oportunidades de troca, sagitariano. Cuidado com palavras duras ou excessivamente diretas. A rotina pode fluir melhor se houver leveza e flexibilidade.

CAPRICORNIO [22/12 a 19/01]

Os assuntos financeiros ficam em evidência e pedem organização, capricorniano. Pode haver entrada de dinheiro ou decisões importantes envolvendo investimentos. É um bom momento para pensar em como usar seus recursos de forma mais consciente e prazerosa.

AQUÁRIO [20/01 a 18/02]

Há energia, motivação e abertura para iniciar projetos importantes. A vida social fica mais ativa e favorece encontros, celebrações e reuniões com amigos e familiares. O clima é de mais leveza e integração. Aproveite para colocar energia no que realmente deseja construir a partir de agora.

PEIXES [19/02 a 20/03]

É importante respeitar seus sentimentos e buscar atividades que acalmem a mente, como caminhadas, música ou descanso. Organizar o mundo interno ajuda a começar o ano com mais confiança. Conversas sinceras com alguém de confiança podem aliviar tensões.

Entrada da unidade de Eaton em Valinhos: acordo milionário encerra processo na Justiça

PRIVACIDADE

Multinacional Eaton, de Valinhos, faz acordo judicial após investigação de vida pessoal de funcionários

Empresa com unidade em Valinhos concorda em pagar R$ 1,8 milhão em acordo com o Ministério Público do Trabalho por prática considerada ilegal na apuração de informações privadas

A multinacional norte-americana Eaton firmou um acordo judicial com o Ministério Público do Trabalho (MPT) que prevê o pagamento de R$ 1,8 milhão por danos morais coletivos, após investigação que apurou a contratação de uma empresa terceirizada para investigar a vida pessoal de trabalhadores da sua unidade em Valinhos, informou na última quinta-feira o próprio MPT.

A prática em questão foi identificada no contexto da atuação da fábrica junto a empregados que haviam sido reabilitados e retornado ao trabalho após afastamentos por lesões ou doenças ocupacionais.

Conforme o MPT, esses trabalhadores foram alvo de uma investigação sobre aspectos de sua vida privada, o que é considerado ilegal e incompatível com as normas trabalhistas brasileiras, que garantem o direito à intimidade e à dignidade no ambiente laboral.

O acordo, resultado de um processo iniciado em 2024 após a instauração de um inquérito civil, estabelece o pagamento de valores por danos morais coletivos para a coletividade de trabalhadores afetados.

Além disso, a empresa também deverá pagar R$ 60 mil por danos morais individuais a cada um dos empregados citados no processo e cumprir obrigações trabalhistas relacionadas ao objeto da ação.

O MPT ressaltou que, apesar de a Eaton ter concordado com a conciliação, a empresa não reconheceu formalmente responsabilidade pela conduta apontada. O processo corre na 1ª Vara do Trabalho de Campinas e está, conforme o próprio MPT, sob segredo de Justiça, o que é prática comum em ações que envolvem dados sensíveis de trabalhadores.

O caso destaca um tema delicado nas relações de trabalho contemporâneas: a proteção da privacidade de empregados no ambiente corporativo e os limites legais para a atuação de empregadores na apuração de informações que extrapolem o desempenho profissional.

A atuação do MPT evidencia a importância da fiscalização trabalhista para garantir a observância de direitos fundamentais e a conformidade com a legislação vigente, especialmente em situações que envolvem trabalhadores em condições especiais de vulnerabilidade.

Campinas é a terceira cidade do país com mais orelhões em atividade, mesmo diante da retirada gradual

Campinas figura entre as cidades brasileiras com maior número de telefones públicos ainda em funcionamento, apesar da tendência de desativação em todo o país. Segundo levantamento recente, a cidade conta com 467 orelhões, mantendo-os em circulação enquanto o processo de remoção dos equipamentos avança em diversas regiões.

No ranking nacional, a metrópole aparece logo atrás de São Paulo (SP), que possui 4.757 aparelhos, e Londrina (PR), com 519, sendo terceira colocada entre as cidades com maior quantidade de telefones públicos ativos.

Os dados refletem um momento de transição na comunicação urbana brasileira. Os tradicionais orelhões, oficialmente chamados de Telefones de Uso Público (TUP) e ícones da telefonia desde a década de 1970, começaram a ser removidos gradativamente das ruas em 2026, após o fim das concessões das operadoras de telefonia fixa, que até o ano passado tinham a obrigação de manter esses equipamentos.

No país, ainda existiam cerca de 38 mil orelhões em dezembro de 2025, segundo a Agência Nacional de Telecomunicações (Anatel), número que representa uma redução significativa em relação às mais de 200 mil unidades registradas em anos anteriores.

A retirada definitiva dos aparelhos segue um cronograma que pode se estender até o final de 2028, com manutenção apenas em localidades em que ainda não existe cobertura adequada de telefonia móvel ou outras formas de comunicação digital, conforme regras da agência reguladora.

Em toda a região de Campinas, a soma de telefones públicos ativos ultrapassa 1.400 aparelhos, com outras cidades como Sumaré, Americana e Hortolândia também registrando números expressivos de orelhões — reflexo de um legado que marcou décadas de comunicação nas ruas brasileiras.

Enquanto o mundo digital segue sua expansão e os celulares dominam as comunicações pessoais, os orelhões permanecem como um testemunho físico da evolução tecnológica e social, lembrando gerações que utilizaram esses aparelhos para fazer ligações em momentos sem acesso a outras formas de contato.